

ΕΠΙΧΕΙΡΗΣΙΑΚΟ ΠΡΟΓΡΑΜΜΑ ΔΗΜΟΥ ΝΙΚΟΛΑΟΥ ΕΚΟΥΦΑ 2015-2019



Α' ΦΑΣΗ

ΣΤΡΑΤΗΓΙΚΟΣ ΣΧΕΔΙΑΣΜΟΣ

ΠΙΝΑΚΑΣ ΠΕΡΙΕΧΟΜΕΝΩΝ: Α' ΦΑΣΗ

Εισαγωγή	4
I. Σκοπός του Επιχειρησιακού Προγράμματος Δήμου Νικολάου Σκουφά..	4
I1. Σκοπός και Στόχος	4
I2. Χαρακτηριστικά	5
II. Θεσμικό Πλαίσιο και Διάρθρωση του Προγράμματος	7
II.1 Θεσμικό Πλαίσιο	7
II.2 Διάρθρωση του Προγράμματος	8
Κεφάλαιο 1: Περιγραφή της Υφιστάμενης Κατάστασης	17
1.1. Βασικά χαρακτηριστικά του Δήμου	17
1.2. Έκταση - Δημογραφικά στοιχεία- Μορφολογία-Μικροκλίμα	21
1.3. Περιβάλλον και Ποιότητα Ζωής.....	30
1.3.1. Φυσικοί Πόροι	30
1.3.2. Προβλήματα Ρύπανσης.....	32
1.3.3. Στοιχεία Πολεοδομικής Οργάνωσης.....	33
1.3.4. Υποδομές και Δίκτυα	34
1.3.5. Θεματική SWOT Ανάλυση: Περιβάλλον και Ποιότητα Ζωής.....	38
1.4. Κοινωνική Πολιτική-Υγεία-Παιδεία και Αθλητισμός	43
1.4.1. Δράσεις και Υποδομές.....	43
1.4.2. Θεματική SWOT Ανάλυση: Κοινωνική Πολιτική-Υγεία-Παιδεία-Αθλητισμός	48
1.5. Τοπική Οικονομία και Απασχόληση	53
1.5.1. Ποσοτικά Στοιχεία Απασχόλησης- Οικονομική & Παραγωγική δραστηριότητα	54
1.5.5. Θεματική SWOT Ανάλυση: Τοπική Οικονομία.....	59

1.6. Εσωτερικό Περιβάλλον και Φυσιογνωμία	65
1.6.1. Οργανόγραμμα.....	65
1.6.2. Δομές –Υπηρεσίες και Φορείς.....	67
1.6.3. Ανθρώπινο Δυναμικό	72
1.6.4. Υλικοτεχνικός Εξοπλισμός-Κτιριακή Υποδομή-Περιουσία	77
1.6.5. Οικονομικά Στοιχεία.....	83
1.6.6. Θεματική SWOT Ανάλυση: Εσωτερικό Περιβάλλον και Φυσιογνωμία	84
Κεφάλαιο 2: Καθορισμός της Στρατηγικής του Δήμου Νικολάου Σκουφά.....	90
2.1 Το Όραμα και οι κατευθυντήριες αρχές λειτουργίας και διακυβέρνησης του Δήμου Νικολάου Σκουφά	90
2.2 Γενικοί Στρατηγικοί Στόχοι ανά Άξονα	91

ΕΙΣΑΓΩΓΗ

I. Σκοπός του Επιχειρησιακού Προγράμματος Δήμου Νικολάου Σκουφά

11. Σκοπός και Στόχος

Το Επιχειρησιακό Πρόγραμμα του Δήμου Νικολάου Σκουφά συνιστά ένα ολοκληρωμένο πρόγραμμα τοπικής και οργανωτικής ανάπτυξης για την περίοδο 2015-2019, σε εναρμόνιση με τις κατευθύνσεις αναπτυξιακού σχεδιασμού σε περιφερειακό και εθνικό επίπεδο.

Ειδικότερα, αποτελεί ένα πλαίσιο στρατηγικών στόχων και προτεραιοτήτων που εξειδικεύονται σε δράσεις με ορίζοντα τριετίας, με σκοπό τόσο την προώθηση της τοπικής ανάπτυξης όσο και την αναβάθμιση της οργανωτικής λειτουργίας των υπηρεσιών του Δήμου. Επομένως, σε μια πρώτη ανάλυση, οι στόχοι αυτοί μπορούν να κατηγοριοποιηθούν ως εξής:

A) Προώθηση της τοπικής ανάπτυξης

Το επιχειρησιακό πρόγραμμα κατά κύριο λόγο θα προσδιορίζει τις νέες δραστηριότητες που θα πρέπει να εκτελέσει ο Δήμος στο πλαίσιο των θεσμοθετημένων αρμοδιοτήτων του, με απώτερους σκοπούς :

α) *την προστασία και αναβάθμιση του φυσικού και δομημένου περιβάλλοντος της περιοχής και τη διασφάλιση της ποιότητας ζωής*, μέσω της προστασίας και της αειφόρου διαχείρισης του φυσικού περιβάλλοντος, της κατασκευής τεχνικών έργων υποδομών, της παροχής υπηρεσιών συντήρησης των τεχνικών υποδομών και της θέσπισης κανονιστικών όρων και ρυθμίσεων, και

β) *τη βελτίωση της κοινωνικής και οικονομικής ευημερίας των κατοίκων της περιοχής του*, γεγονός που συνεπάγεται την παροχή υπηρεσιών στους τομείς: Κοινωνικής πολιτικής, Παιδείας, Πολιτισμού, Αθλητισμού, Οικονομικής ανάπτυξης και Απασχόλησης.

B) Εσωτερική ανάπτυξη του ΟΤΑ ως οργανισμού

Εκτός από τις δράσεις για την προώθηση της τοπικής ανάπτυξης το Επιχειρησιακό Πρόγραμμα περιλαμβάνει υποπρογράμματα για τη βελτίωση της διοικητικής ικανότητας του Δήμου ως δημόσιου οργανισμού (ως φορέα παροχής

συλλογικών αγαθών και υπηρεσιών αλλά και ως κοινωνικού και πολιτικού θεσμού), με σκοπούς τη βελτίωση της αποτελεσματικότητας και της αποδοτικότητας της λειτουργίας του.

Ειδικότερα οι σχετικές δράσεις αποσκοπούν:

- στη βελτίωση της αποτελεσματικότητας και της αποδοτικότητας των δραστηριοτήτων και στην καλύτερη εξυπηρέτηση του πολίτη,
- στη βελτίωση της παραγωγικής ικανότητας του Δήμου, μέσω του μεσοπρόθεσμου προγραμματισμού προσλήψεων, της ανάπτυξης του υφιστάμενου προσωπικού, της μηχανοργάνωσης, της προμήθειας εξοπλισμού και της εξασφάλισης γης και κτιριακών εγκαταστάσεων,
- στη βελτίωση της οικονομικής κατάστασης του Δήμου, μέσω του μεσοπρόθεσμου οικονομικού προγραμματισμού, της παρακολούθησης του κόστους των παρεχόμενων υπηρεσιών και της ορθολογικότερης οικονομικής διαχείρισης.

Γ) Ανάπτυξη των συνεργασιών του Δήμου και της επιρροής άλλων φορέων

Το επιχειρησιακό πρόγραμμα εκτός από τις υπηρεσίες, τα έργα και τις ρυθμίσεις για τα οποία είναι αρμόδιος ο Δήμος, είναι δυνατό να εντοπίζει δραστηριότητες που ανήκουν στην αρμοδιότητα άλλων δημόσιων φορέων και να προσδιορίζει τις αναγκαίες ενέργειες συνεργασίας και συντονισμού με αυτούς.

Στόχος είναι λοιπόν η αναβάθμιση του επιπέδου συνεργασίας του Δήμου με φορείς του ιδιωτικού, δημόσιου και κοινωνικού τομέα, για τη συντονισμένη προώθηση της τοπικής ανάπτυξης και την από κοινού παροχή τοπικών υπηρεσιών ή υλοποίηση δράσεων και συμφωνιών.

12. Χαρακτηριστικά

Ουσιαστικά λοιπόν, το Επιχειρησιακό Πρόγραμμα του Δήμου αποτελεί ένα απαραίτητο εργαλείο για την άσκηση του αναπτυξιακού του ρόλου, καθώς ενσωματώνει τα εξής χαρακτηριστικά:

α. Είναι ολοκληρωμένο πρόγραμμα τοπικής ανάπτυξης και βελτίωσης της διοικητικής ικανότητας του ΟΤΑ: Αποτελεί πρόγραμμα αναπτυξιακών υποδομών και τοπικών επενδύσεων, αλλά και πρόγραμμα για τη βελτίωση της υφιστάμενης λειτουργίας των δημοτικών υπηρεσιών και των Νομικών προσώπων που εποπτεύονται από το Δήμο. Είναι πρόγραμμα, πολύ-τομεακού χαρακτήρα, με εύρος θεματικών αντικειμένων αντίστοιχου του φάσματος των θεμάτων που απασχολούν την καθημερινή λειτουργία του ΟΤΑ. Καλύπτει όλο το φάσμα των αρμοδιοτήτων του Δήμου και εν δυνάμει το σύνολο των τοπικών υποθέσεων.

β. Αποτελεί το τριετές πρόγραμμα δράσης του ΟΤΑ και των Νομικών Προσώπων του: Στις προτεραιότητες του προγράμματος αντανακλάται η βούληση και το όραμα της Δημοτικής Αρχής καθώς και οι προτεραιότητες του αναπτυξιακού σχεδιασμού σε περιφερειακό και εθνικό επίπεδο. Το όραμα της δημοτικής αρχής αποτυπώνεται στη στρατηγική και αναλύεται σε τριετές πρόγραμμα δράσης του ΟΤΑ και των Νομικών Προσώπων του και τέλος σε ετήσιο πρόγραμμα δράσης της κάθε υπηρεσίας του δήμου και των Νομικών Προσώπων του.

γ. Είναι οργανικό στοιχείο της καθημερινής λειτουργίας και διοίκησης του Δήμου και μέρος του προγραμματικού του κύκλου: Η σύνταξη του επιχειρησιακού προγράμματος είναι η αρχική φάση της διαδικασίας προγραμματισμού, παρακολούθησης και αξιολόγησης της δράσης του Δήμου. Η διαδικασία αυτή αποτελεί το διαρκές αντικείμενο ενασχόλησης των αιρετών οργάνων, των προϊσταμένων και της αρμόδιας Υπηρεσίας Προγραμματισμού και Ανάπτυξης του.

δ. Υλοποιείται μέσω του ετήσιου προγράμματος δράσης του ΟΤΑ και των Νομικών Προσώπων του: Σκοπός της σύνταξης του ετήσιου προγράμματος δράσης είναι η εξειδίκευση του συνολικού επιχειρησιακού προγράμματος σε ετήσιο πρόγραμμα των υπηρεσιών. Ο ετήσιος προγραμματισμός στοχεύει στον επιμερισμό των δράσεων του προγράμματος στις υπηρεσίες, οι οποίες υλοποιούν τμήματα του επιχειρησιακού προγράμματος

ε. Εκπονείται με τη συμμετοχή όλων των εμπλεκόμενων : Κατά τη διαδικασία σύνταξής του συμμετέχουν με σαφώς καθορισμένο τρόπο: Αιρετά όργανα, Υπηρεσιακά στελέχη, Τοπικοί φορείς και ομάδες δημοτών με σημαντικό

βαθμό συμβολής στην τοπική ανάπτυξη ή/και στη λειτουργία του ΟΤΑ, Φορείς του διοικητικού συστήματος της χώρας

στ. Αξιοποιεί δείκτες επίδοσης: Το επιχειρησιακό πρόγραμμα διατυπώνει μετρήσιμους στόχους, η επίτευξη των οποίων παρακολουθείται μέσω της αξιοποίησης συστήματος δεικτών επίδοσης. Για την παρακολούθηση της εξέλιξης της τιμής των δεικτών αξιοποιούνται τα στοιχεία (εσόδων / δαπανών, πόρων, εκροών, αποτελεσμάτων στους αποδέκτες) που τηρούνται στις βάσεις δεδομένων του ολοκληρωμένου πληροφοριακού συστήματος του Δήμου.

Η λήψη των αποφάσεων προγραμματισμού δεν στηρίζεται μόνο στην ανάλυση της υφιστάμενης κατάστασης, αλλά και στις ανάγκες και προσδοκίες των κατοίκων και του ανθρώπινου δυναμικού του Δήμου, όπως αυτές διατυπώνονται στις διαδικασίες συμμετοχής. Το Επιχειρησιακό Πρόγραμμα αποτελεί το βασικό πλαίσιο κατεύθυνσης, προσδιορισμού και συντονισμού των ενεργειών όλων των οργάνων διοίκησης και υπηρεσιών και είναι ευρύτερα γνωστό στους εργαζόμενους του ΟΤΑ, προκειμένου να υλοποιηθούν οι στόχοι του. Το Επιχειρησιακό Πρόγραμμα αποτελεί προϊόν συλλογικής εργασίας όλων των δομών του Δήμου και οδηγεί στην ανάληψη δεσμεύσεων μεταξύ των διαδοχικών ιεραρχικών επιπέδων, σε ότι αφορά την υλοποίηση του τμήματος εκείνου στο οποίο αυτά εμπλέκονται.

II. Θεσμικό Πλαίσιο και Διάρθρωση του Προγράμματος

II.1 Θεσμικό Πλαίσιο

Στο πλαίσιο της διαδικασίας εκσυγχρονισμού της οργάνωσης και λειτουργίας της πρωτοβάθμιας τοπικής αυτοδιοίκησης και με απώτερο σκοπό τη δημιουργία μόνιμων δομών προγραμματισμού, υλοποίησης και παρακολούθησης των αποτελεσμάτων της δράσης των Δήμων, θεσπίστηκε για πρώτη φορά, με τα άρθρα 203-207 του νέου Κώδικα Δήμων και Κοινοτήτων (Κ.Δ.Κ.) (Ν.3463/2006), η υποχρέωση εκπόνησης επιχειρησιακών προγραμμάτων από τους Ο.Τ.Α.

Με την Υπουργική απόφαση 18183, ΦΕΚ 534, Β, 13/4/2007 καθορίστηκε η δομή και το περιεχόμενο των επιχειρησιακών προγραμμάτων των Ο.Τ.Α., η οποία τροποποιήθηκε με την 5694/03.02.2011 απόφαση του ΥΠΕΣΑΗΔ.

Με το Προεδρικό Διάταγμα 185/2007 «Όργανα και διαδικασία κατάρτισης, παρακολούθησης και αξιολόγησης των επιχειρησιακών προγραμμάτων των Οργανισμών Τοπικής Αυτοδιοίκησης (Ο.Τ.Α.) α' βαθμού» καθορίστηκε η διαδικασία κατάρτισης των επιχειρησιακών προγραμμάτων.

Τέλος, στο άρθρο 266 του Ν.3852/2010 «Πρόγραμμα Καλλικράτης» καθορίζεται η διαδικασία κατάρτισης του Τεχνικού Επιχειρησιακού Προγράμματος και των Ετήσιων Προγραμμάτων Δράσης που το εξειδικεύουν.

Με βάση το παραπάνω θεσμικό πλαίσιο εισάγονται μόνιμες εσωτερικές διαδικασίες και συστήματα προγραμματισμού στους ΟΤΑ ώστε η διαδικασία του προγραμματισμού, της παρακολούθησης και της μέτρησης των αποτελεσμάτων των δράσεων τους να αποτελέσει μια σταθερή εσωτερική λειτουργία, στην οποία θα συμμετέχει σε όλες τις φάσεις, με συγκεκριμένο ρόλο, το ανθρώπινο δυναμικό τους.

Για την εκπόνηση του παρόντος Επιχειρησιακού Προγράμματος ακολουθήθηκε η μεθοδολογία που περιγράφεται στον Οδηγό Κατάρτισης Επιχειρησιακού Προγράμματος Ο.Τ.Α της Ε.Ε.Τ.Α.Α. Α.Ε.

II.2 Διάρθρωση του Προγράμματος

Το τελικό κείμενο του επιχειρησιακού προγράμματος του Δήμου Νικολάου Σκουφά περιλαμβάνει τις ακόλουθες ενότητες και κεφάλαια:

ΕΙΣΑΓΩΓΙΚΟ ΚΕΦΑΛΑΙΟ

Το εισαγωγικό κεφάλαιο θα περιλαμβάνει κυρίως την παρουσίαση της διαδικασίας και των εμπλεκόμενων στην κατάρτιση του επιχειρησιακού προγράμματος (π.χ. υπηρεσίες του Δήμου, όργανα που συστήθηκαν). Συγκεκριμένα θα περιλαμβάνει:

- Παρουσίαση του τρόπου με τον οποίο οργανώθηκε η κατάρτιση του Επιχειρησιακού Προγράμματος
- Παρουσίαση του τρόπου με τον οποίο συμμετείχαν οι υπηρεσίες και τα Νομικά πρόσωπα του Δήμου και τα υπόλοιπα όργανα (ενδεικτικά: Εκτελεστική Επιτροπή, Συμβούλια Δημοτικών ή Τοπικών κοινοτήτων, κλπ.) στην εκπόνηση του Επιχειρησιακού

Προγράμματος

- Παρουσίαση των διαδικασιών διαβούλευσης

ΕΝΟΤΗΤΑ 1: ΣΤΡΑΤΗΓΙΚΟΣ ΣΧΕΔΙΑΣΜΟΣ

Κεφάλαιο 1: ΣΥΝΟΠΤΙΚΗ ΠΕΡΙΓΡΑΦΗ – ΑΞΙΟΛΟΓΗΣΗ ΤΗΣ ΥΦΙΣΤΑΜΕΝΗΣ ΚΑΤΑΣΤΑΣΗΣ

- 1.1. Η γενική εικόνα της περιοχής του Δήμου και του Δήμου ως Οργανισμού.
- 1.2. Ανάλυση ανά Δημοτική Ενότητα.
- 1.3. Η περιοχή του Δήμου και οι κάθετες υπηρεσίες στο θεματικό τομέα «Περιβάλλον και ποιότητα ζωής».
- 1.4. Η περιοχή του Δήμου και οι κάθετες υπηρεσίες στο θεματικό τομέα «Κοινωνική Πολιτική, Υγεία, Παιδεία, Πολιτισμός και Αθλητισμός».
- 1.5. Η περιοχή του Δήμου και οι κάθετες υπηρεσίες στο θεματικό τομέα «Τοπική οικονομία και απασχόληση».
- 1.6. Το οργανόγραμμα, το εσωτερικό περιβάλλον του Δήμου και οι οριζόντιες υπηρεσίες.

Κεφάλαιο 2: ΚΑΘΟΡΙΣΜΟΣ ΤΗΣ ΣΤΡΑΤΗΓΙΚΗΣ ΤΟΥ ΔΗΜΟΥ

- 2.1. Το όραμα, οι αρχές και η στρατηγική του Δήμου
- 2.2. Οι Άξονες, τα Μέτρα & οι Στόχοι του Στρατηγικού Σχεδίου

ΕΝΟΤΗΤΑ 2: ΕΠΙΧΕΙΡΗΣΙΑΚΟΣ ΣΧΕΔΙΑΣΜΟΣ, ΟΙΚΟΝΟΜΙΚΟΣ ΠΡΟΓΡΑΜΜΑΤΙΣΜΟΣ ΚΑΙ ΔΕΙΚΤΕΣ ΠΑΡΑΚΟΛΟΥΘΗΣΗΣ ΚΑΙ ΑΞΙΟΛΟΓΗΣΗΣ

Κεφάλαιο 3.1: ΕΠΙΧΕΙΡΗΣΙΑΚΟΣ ΣΧΕΔΙΑΣΜΟΣ-ΣΧΕΔΙΑ ΔΡΑΣΗΣ (ΣΤΟΧΟΙ ΚΑΙ ΔΡΑΣΕΙΣ)

Κεφάλαιο 3.2: ΠΕΝΤΑΕΤΗΣ ΠΡΟΓΡΑΜΜΑΤΙΣΜΟΣ ΤΩΝ ΔΡΑΣΕΩΝ

- 3.2.1. Πενταετής προγραμματισμός και κωδικοποίηση των δράσεων
- 3.2.2. Εκτίμηση των εσόδων και των πηγών χρηματοδότησης για την

υλοποίηση των δράσεων

3.2.3. Κατανομή των εσόδων στα έτη για την κάλυψη των δαπανών των δράσεων

Κεφάλαιο 3.3 ΟΙΚΟΝΟΜΙΚΟΣ ΠΡΟΓΡΑΜΜΑΤΙΣΜΟΣ ΚΑΙ ΧΡΗΜΑΤΟΔΟΤΙΚΟΙ ΠΙΝΑΚΕΣ ΤΟΥ ΕΠΙΧΕΙΡΗΣΙΑΚΟΥ ΠΡΟΓΡΑΜΜΑΤΟΣ

Κεφάλαιο 3.4. ΔΕΙΚΤΕΣ ΠΑΡΑΚΟΛΟΥΘΗΣΗΣ ΚΑΙ ΑΞΙΟΛΟΓΗΣΗΣ ΤΟΥ ΕΠΙΧΕΙΡΗΣΙΑΚΟΥ ΠΡΟΓΡΑΜΜΑΤΟΣ

Το προηγούμενο προγραμματικό κείμενο αποτελεί το προϊόν μιας διαδικασίας, η οποία οργανώνεται σε εννέα (9) βήματα:

Βήμα 1: Προετοιμασία και Οργάνωση

Σκοπός του συγκεκριμένου βήματος ήταν η προετοιμασία και η οργάνωση της όλης διαδικασίας κατάρτισης του Επιχειρησιακού Προγράμματος, το οποίο ολοκληρώθηκε με τις εξής ενέργειες :

- Συγκρότηση της ομάδας έργου
- Διατύπωση των αρχικών κατευθύνσεων της Δημοτικής Αρχής
- Προγραμματισμό του έργου
- Ενημέρωση του προσωπικού των υπηρεσιών και των ΝΠ του Δήμου για τη διαδικασία κατάρτισης του Επιχειρησιακού Προγράμματος

Με την αρ.πρ. 4887/12/05/2015 απόφαση του Δημάρχου Νικολάου Σκουφά, συγκροτήθηκε η Διεπιστημονική Ομάδας Έργου για την σύνταξη σχεδίου Επιχειρησιακού Προγράμματος, η σύνθεση της οποίας είναι η εξής:

1. **Βαβέτση Ροζίνα**, Αντιδήμαρχο ως Πρόεδρο, με αναπληρωτή τον **Δήμο Δημήτριο**, Αντιδήμαρχο.
2. **Τάλλαρο Γεώργιο**, Προϊστάμενο της Διεύθυνσης Τεχνικών Υπηρεσιών του κλάδου ΠΕ5 Μηχανολόγων Μηχανικών, με αναπληρώτρια την **Μαρία Βασιλάκη**, Υπάλληλο της Διεύθυνσης Τεχνικών Υπηρεσιών του κλάδου ΠΕ Αγρονόμων-Τοπογράφων Μηχανικών

3. **Πολύζος Κωνσταντίνος**, Προϊστάμενος της Διεύθυνσης Διοικητικών & Οικονομικών Υπηρεσιών του κλάδου ΠΕ1 Οικονομικού- Λογιστικού, ως μέλος, με αναπληρώτρια την **Τατσιοπούλου Παναγιώτα**, Υπάλληλο της Διεύθυνσης Διοικητικών & Οικονομικών Υπηρεσιών του κλάδου ΠΕ1 Διοικητικού-Οικονομικού
4. **Αναγνωστάκης Χρήστο**, Αναπληρωτή προϊστάμενο του αυτοτελούς Τμήματος Προγραμματισμού & Πληροφορικής του κλάδου ΤΕ 17 Οικονομικού - Λογιστικού, ως μέλος, με αναπληρωτή τον **Πορτοβέρα Θεόδωρο**, Υπάλληλο της Διεύθυνσης Διοικητικών & Οικονομικών Υπηρεσιών, του κλάδου ΤΕ22 Διοίκησης Μονάδων Τοπικής Αυτοδιοίκησης
5. **Μπεκρή Ευφροσύνη**, Αναπληρώτρια Προϊσταμένη του Τμήματος Τοπικής Οικονομικής Ανάπτυξης και του Τμήματος ΚΕΠ του κλάδου ΠΕ9 Γεωπόνων, με αναπληρωτή τον **Παπαποστόλη Δημήτριο**, Υπάλληλο των Οικονομικών Υπηρεσιών του κλάδου ΠΕ1 Διοικητικού-Οικονομικού
6. **Πολύζου Στέλλα**, Αναπληρώτρια Προϊσταμένη του Τμήματος Υποστήριξης Πολιτικών Οργάνων του κλάδου ΔΕ1 Διοικητικού, με αναπληρώτρια την **Καφρίτσα Ελένη**, Υπάλληλο Τμήματος Ανθρώπινου Δυναμικού και Διοικητικής Μέριμνας του κλάδου ΔΕ1 Διοικητικού
7. **Φίλη Πανδώρα**, Υπάλληλο της Διεύθυνσης Οικονομικών και Διοικητικών υπηρεσιών, του κλάδου ΠΕ1 Οικονομικού - Λογιστικού, με αναπληρωτή την **Παπαχήστου Αλεξία**, Υπάλληλο της ταμιακής υπηρεσίας του δήμου κλάδου ΠΕ. Διοικητικού.

Την ευθύνη της εκπόνησης του Επιχειρησιακού Προγράμματος με την επεξεργασία-σχολιασμό κειμένων και επεξεργασία των ζητούμενων στοιχείων από τις υπηρεσίες του Δήμου, την είχε το Τμήμα Προγραμματισμού και Πληροφορικής του Δήμου Νικολάου Σκουφά.

Βήμα 2: Συνοπτική Περιγραφή και Αξιολόγηση της Υφιστάμενης Κατάστασης

Σκοπός του βήματος ήταν η αποτύπωση και αξιολόγηση της υφιστάμενης κατάστασης της περιοχής του Δήμου και του Δήμου ως Οργανισμού και ο εντοπισμός των κυριότερων προβλημάτων, ελλείψεων και ζητημάτων που θα αντιμετωπίσει ο Δήμος την επόμενη τριετία, ώστε να διαφανούν οι ανάγκες στήριξης

μέσω του Επιχειρησιακού Προγράμματος κυρίως στους θεματικούς τομείς «Περιβάλλον και ποιότητα ζωής», «Κοινωνική Πολιτική, Υγεία, Παιδεία, Πολιτισμός και Αθλητισμός», «Τοπική οικονομία και απασχόληση» και του εσωτερικού περιβάλλοντος του Δήμου και των οριζόντιων υπηρεσιών.

Η ομάδα έργου, σε συνεργασία με τις υπηρεσίες του Δήμου και τα Νομικά του Πρόσωπα, συγκέντρωσε και παρουσίασε συνοπτικά:

- την οργανωτική δομή και τα συστήματα λειτουργίας, το ανθρώπινο δυναμικό
- τις συνεργασίες
- διαδικασίες, συστήματα και πρότυπα που υποστηρίζουν την ηλεκτρονική διακυβέρνηση
- την κτιριακή υποδομή και τον τεχνικό εξοπλισμό
- οικονομικά στοιχεία και περιουσία.

Στη συνέχεια προχώρησε στην αξιολόγηση της περιοχής του Δήμου και της οργάνωσης και λειτουργίας του, η οποία περιλαμβάνει μεταξύ άλλων (σε μία S.W.O.T. ανάλυση) τα εξής:

- Τα **κρίσιμα ζητήματα ανάπτυξης** (τοπικά και εσωτερικά), τα οποία είναι σκόπιμο να αντιμετωπιστούν από το Δήμο μεσοπρόθεσμα, ιεραρχημένα κατά σειρά προτεραιότητας.
- Τα **μειονεκτήματα και τα πλεονεκτήματα της περιοχής** του Δήμου ως προς τα κρίσιμα ζητήματα, τις ανάγκες των πολιτών καθώς επίσης και την εκτιμώμενη ζήτηση για την παροχή υπηρεσιών σε επίπεδο Δήμου.
- Τις **δυνατότητες και τις υφιστάμενες αδυναμίες** των υπηρεσιών του Δήμου και των Νομικών Προσώπων του, σε σχέση α) με τις λειτουργίες που επιτελούν, το ανθρώπινο δυναμικό, την υλικοτεχνική τους υποδομή, την ποιότητα των παρεχόμενων υπηρεσιών, και β) με την οικονομική κατάσταση του Δήμου και των Νομικών Προσώπων του.
- Τις **ευκαιρίες και τους περιορισμούς** από εξωγενείς παράγοντες (όπως θεσμικό πλαίσιο, εθνικές και ευρωπαϊκές πολιτικές και χρηματοδοτήσεις).

Βήμα 3: Καθορισμός του Οράματος και της Στρατηγικής του Δήμου-Κατάρτιση Στρατηγικού Σχεδίου

Σκοποί του συγκεκριμένου βήματος ήταν η επιλογή της στρατηγικής που θα ακολουθήσει ο Δήμος μέσω του καθορισμού στόχων και δράσεων της Δημοτικής Αρχής, η διατύπωση των κατευθυντηρίων πολιτικών επιλογών της Δημοτικής Αρχής για την επόμενη περίοδο, η διατύπωση του οράματος και τέλος ο προσδιορισμός των Μέτρων (Αναπτυξιακές Προτεραιότητες) και των Στόχων, σύμφωνα με τις οποίες θα διαρθρωθεί το Επιχειρησιακό Πρόγραμμα, λαμβάνοντας υπόψη τις εθνικές (τομεακές και περιφερειακές) αναπτυξιακές προτεραιότητες.

Η στρατηγική του Δήμου οργανώθηκε σε τέσσερις άξονες:

- **Άξονας 1^{ος}:** «Περιβάλλον και ποιότητα ζωής»
- **Άξονας 2^{ος}:** «Κοινωνική Πολιτική, Υγεία, Παιδεία, Πολιτισμός και Αθλητισμός»,
- **Άξονας 3^{ος}:** «Τοπική Οικονομία και Απασχόληση»
- **Άξονας 4^{ος}:** «Βελτίωση Διοικητικής Ικανότητας και της Οικονομικής Κατάστασης του Δήμου»

Οι Αναπτυξιακές προτεραιότητες του Δήμου αποτελούν γενικές κατευθύνσεις της Δημοτικής Αρχής που θα καθοδηγούν και θα προσανατολίζουν τις ειδικότερες αποφάσεις των υπηρεσιών κατά την επιλογή των δράσεων.

Βήμα 4: Συνεργασία με Όμορους Δήμους και την Περιφέρεια

Σκοπός του βήματος ήταν η διασφάλιση του συντονισμού των δράσεων υπερτοπικής ανάπτυξης και η προώθηση τυχόν διαδημοτικών και διαβαθμιδικών συνεργασιών (Περιφέρειας-Δήμου). Το βήμα αυτό, εκτός των άλλων, στοχεύει επίσης στην αναβάθμιση του επιπέδου συνεργασίας του Δήμου με όμορους Δήμους για τη συντονισμένη προώθηση της υπερτοπικής ανάπτυξης και την από κοινού παροχή υπηρεσιών ή την υλοποίηση δράσεων και συμφωνιών. Επιπρόσθετα, το βήμα στοχεύει στη συνεργασία του Δήμου με την Περιφέρεια, ώστε να συντονιστούν δράσεις που αφορούν στην τοπική και περιφερειακή ανάπτυξη.

Βήμα 5: Έγκριση του Στρατηγικού Σχεδίου και Διαδικασίες Διαβούλευσης

Το βήμα περιλαμβάνει τις εξής ενέργειες:

- Έγκριση του Στρατηγικού Σχεδίου

- Παρουσίαση του Στρατηγικού Σχεδίου στη Δημοτική Επιτροπή Διαβούλευσης
- Δημοσιοποίηση του Στρατηγικού Σχεδίου μέσω των διαθέσιμων συστημάτων και διαδικασιών επικοινωνίας
- Διοργάνωση δημόσιων εκδηλώσεων-Διαβούλευση
- Σύνοψη των συμπερασμάτων των διαδικασιών διαβούλευσης και ενημέρωση των αρμόδιων υπηρεσιών

Βήμα 6: Κατάρτιση Επιχειρησιακού Σχεδίου

Με σκοπό την εφαρμογή της στρατηγικής του Δήμου, στο βήμα αυτό, καταρτίζεται το Επιχειρησιακό Σχέδιο για την επίτευξη κάθε Στόχου του Στρατηγικού Σχεδίου. Η ανάλυση του Επιχειρησιακού Προγράμματος περιλαμβάνει Άξονες, Μέτρα, Στόχους, όπως έχουν καταρτιστεί στη φάση εκπόνησης του Στρατηγικού Σχεδίου και δράσεις που εξειδικεύουν και επιμερίζουν τη στρατηγική του Δήμου.

Για την κατάρτιση του Επιχειρησιακού Σχεδίου απαιτούνται οι εξής ενέργειες:

1. Εξειδίκευση των Μέτρων και των Στόχων σε Δράσεις
2. Συνοπτική περιγραφή του σχεδίου δράσης για κάθε αρμόδια υπηρεσία

Το Επιχειρησιακό Σχέδιο αναφέρεται σε δράσεις τοπικής ανάπτυξης εξωτερικού περιβάλλοντος (Άξονες 1 έως 3) και σε δράσεις εσωτερικής ανάπτυξης (άξονας 4).

Βήμα 7: Πενταετής Προγραμματισμός των Δράσεων. Οικονομικός Προγραμματισμός του Επιχειρησιακού Προγράμματος

Σκοποί του συγκεκριμένου βήματος είναι α) η ιεράρχηση & προγραμματισμός των δράσεων β) η εκτίμηση του προϋπολογισμού των δράσεων, εκτίμηση των εσόδων και των πηγών χρηματοδότησης και η κατανομή των εσόδων στα έτη για την κάλυψη των δαπανών των δράσεων γ) η ομαδοποίηση των δράσεων. Συγκεκριμένα:

α) η αρμόδια υπηρεσία συντάσσει πίνακες με τη διάρκεια και το χρονοδιάγραμμα των δράσεων,

β) η αρμόδια υπηρεσία συντάσσει τον προϋπολογισμό των δράσεων και τους χρηματοδοτικούς πίνακες του Επιχειρησιακού Προγράμματος.

γ) Προκειμένου να αποκτηθεί η συγκεντρωτική εικόνα των δράσεων του Επιχειρησιακού Προγράμματος, αλλά και η εικόνα για επιμέρους κατανομές, η ομάδα έργου δημιουργεί συγκεντρωτικούς πίνακες και τους ομαδοποιεί :

- ανάλογα με την υπηρεσία που είναι υπεύθυνη για την υλοποίησή τους
- ανάλογα με το είδος τους (λειτουργία, ενέργεια, επένδυση/έργο) (συνεχιζόμενη, νέα)
- ανάλογα με την προτεραιότητα
- ανάλογα με τη χωροθέτηση (στο σύνολο της επικράτειας του Δήμου, ανά δημοτική/τοπική κοινότητα, διαδημοτική, διαβαθμιδική, π, κλ.)
- ανάλογα με το έτος
- ανάλογα με τη πηγή χρηματοδότησης και το έτος

Βήμα 8: Προσδιορισμός Δεικτών Παρακολούθησης και Αξιολόγησης

Στο βήμα αυτό προσδιορίζονται οι δείκτες με βάση τους οποίους θα πραγματοποιείται η παρακολούθηση και η αξιολόγηση του Επιχειρησιακού Προγράμματος. **Οι δείκτες παρακολούθησης κατηγοριοποιούνται σε:**

- (α) Δείκτες εισροών,
- (β) Δείκτες εκροών και
- (γ) Δείκτες αποτελέσματος.

Βήμα 9: Έγκριση του Επιχειρησιακού Προγράμματος & Τελικές Ενέργειες

Το τελευταίο βήμα περιλαμβάνει τις εξής ενέργειες:

- έγκριση από το ΔΣ του κάθε Νομικού Προσώπου του Δήμου, εντός μιας (1) εβδομάδας από την εισήγηση των υπηρεσιών του, των στόχων και των δράσεων του Επιχειρησιακού που το αφορούν.
- ολοκλήρωση του σχεδίου Επιχειρησιακού Προγράμματος από την Υπηρεσία Προγραμματισμού και Ανάπτυξης.
- υποβολή του σχεδίου Επιχειρησιακού Προγράμματος από την Εκτελεστική Επιτροπή στο Δημοτικό Συμβούλιο, επισυνάπτοντας τις σχετικές αποφάσεις των Νομικών Προσώπων του Δήμου για δράσεις/σχέδια δράσης που τα αφορούν.
- έγκριση του σχεδίου από το Δημοτικό Συμβούλιο.

- έλεγχο για τη νομιμότητα της διαδικασίας κατάρτισης του προγράμματος από την Αποκεντρωμένη Διοίκηση (Αυτοτελής Υπηρεσία Εποπτείας ΟΤΑ), με υποβολή σχετικής έκθεσης εγκεκριμένης από το Δημοτικό Συμβούλιο.
- δημοσιοποίηση του προγράμματος από το Δήμο.

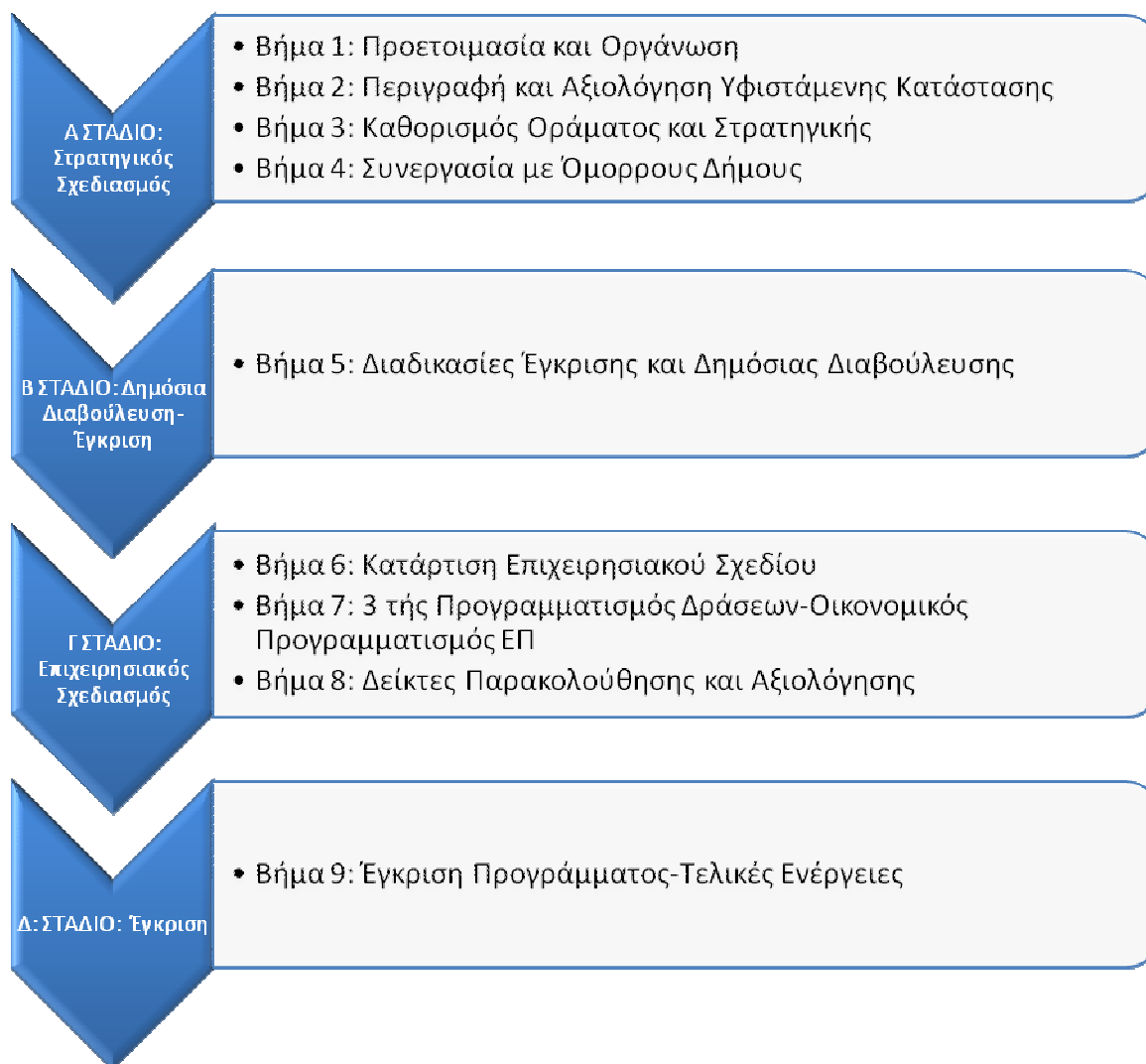

Σχήμα 1: Στάδια Κατάρτισης ΕΠ

ΚΕΦΑΛΑΙΟ 1: ΠΕΡΙΓΡΑΦΗ ΤΗΣ ΥΦΙΣΤΑΜΕΝΗΣ ΚΑΤΑΣΤΑΣΗΣ

1.1. Βασικά χαρακτηριστικά του Δήμου

ΕΝΤΥΠΟ ΕΠ_01: ΒΑΣΙΚΑ ΧΑΡΑΚΤΗΡΙΣΤΙΚΑ ΤΟΥ ΔΗΜΟΥ

ΔΗΜΟΣ

ΝΙΚΟΛΑΟΥ
ΣΚΟΥΦΑ

ΠΕΡΙΦΕΡΕΙΑΚΗ ΕΝΟΤΗΤΑ

ΠΕΡΙΦΕΡΕΙΑΚΗ
ΕΝΟΤΗΤΑ ΑΡΤΑΣ

ΠΕΡΙΦΕΡΕΙΑ

ΗΠΕΙΡΟΥ

ΕΔΡΑ

ΠΕΤΑ

ΘΕΣΗ & ΡΟΛΟΣ ΤΟΥ ΔΗΜΟΥ ΣΤΗΝ ΠΕΡΙΦΕΡΕΙΑΚΗ ΕΝΟΤΗΤΑ & ΣΤΗΝ ΠΕΡΙΦΕΡΕΙΑ

Ο Δήμος Νικολάου Σκουφά, ξεκίνησε τη λειτουργία του από 1-1-2011, με την εφαρμογή του προγράμματος «Καλλικράτης». Ανήκει στην Περιφερειακή Ενότητα Άρτας της Περιφέρειας Ηπείρου. Έχει ως έδρα το Πέτα και ιστορική έδρα το Κομμένο και προέκυψε από τη συνένωση

των Δήμων Πέτα, Αράχθου, Κομποτίου και της Κοινότητας Κομμένου.

Είναι ένας Δήμος ιστορικός, καθώς φέρει το όνομα του Εθνεγέρτη και Ιδρυτή της Φιλικής Εταιρείας, Νικολάου Σκουφά, ο οποίος γεννήθηκε στο Κομπότι και αφιέρωσε τη ζωή του στην ιδέα της Επανάστασης του Γένους.

Επίσης, στις σελίδες της νεώτερης ιστορίας της χώρας είναι με έντονα γράμματα χαραγμένες, η Μάχη του Πέτα της 4ης Ιουλίου του 1822 με την θυσία των Ελλήνων και Φιλελλήνων στον αγώνα κατά της Τουρκοκρατίας, καθώς και το Ολοκαύτωμα του Κομμένου της 16ης Αυγούστου 1943 με την σφαγή 317 αμάχων θυμάτων από τα ναζιστικά στρατεύματα.

Ο Δήμος έχει να επιδείξει μοναδικές ομορφιές, καθώς το έντονο γεωγραφικό ανάγλυφο προσδίδει αξιοζήλευτες εναλλαγές στο φυσικό του τοπίο. Στο βόρειο τμήμα του, που είναι ημιορεινό, δεσπόζει το Πέτα, με την παραδοσιακή του πλατεία, τον Ιερό Ναό Αγίου Γεωργίου, το Μνημείο των Φιλελλήνων, την Μονή του Θεοτοκιού, το Λαογραφικό Μουσείο, την πανέμορφη Λίμνη Πουρναρίου και την πανοραμική θέα προς την Άρτα και τον Αμβρακικό Κόλπο.

Την ημιορεινή ζώνη συμπληρώνουν οι καταπράσινοι οικισμοί του Κλειστού, του Ζυγού, της Μαρκινιάδας, της Μέγκλας και των Μελατών οι οποίοι προσφέρουν μαγευτική θέα προς τη λίμνη.

Κατηφορίζοντας νότια συναντά κανείς, τον ταχέως αναπτυσσόμενο οικισμό του Αγίου Δημήτριου με την όμορφη πλατεία του, το παραδοσιακό Νεοχωράκι με τα πέτρινα σπίτια του, την όμορφη Αμφιθέα και την γραφική Μεγάρχη.

Στο κεντρικό σημείο του Δήμου βρίσκεται το Κομπότι, με αξιοθέατα τον Ανδριάντα του Νικολάου Σκουφά, τα Τούρκικα Φυλάκια (Κούλιες), το Λιμάνι της Κόπραινας, την Παραλία Ράμματος και την Παλιά Εκκλησία Αγίου Γεωργίου, καθώς και οι Σελλάδες με την Ιερά Μονή Κοιμήσεως Θεοτόκου.

Λίγο πιο ανατολικά, ψηλά στο λόφο, στέκεται σαν στολίδι το Φωτεινό με την μοναδική του θέα προς τον Αμβρακικό. Αμφιθεατρικά στον απέναντι λόφο είναι χτισμένη η Περάνθη που ατενίζει τον κάμπο της Άρτας και τον Αμβρακικό Κόλπο.

Το νότιο-νοτιοδυτικό τμήμα του Δήμου, που είναι πεδινό και διασχίζεται από τον ποταμό

Άραχθο, συναντά κανείς, πολλούς διάσπαρτους αγροτικούς οικισμούς. Ανατολικά του ποταμού βρίσκονται οι Συκιές, ο Λουτρότοπος και το μαρτυρικό Κομμένο.

Στην απέναντι όχθη, δίπλα στην πανέμορφη κοίτη του Αράχθου, είναι χτισμένο το Νεοχώρι, με το Παραποτάμιο Πάρκο του, το Περιβαλλοντικό Κέντρο Κόπραϊνας, τη γραφική παραλία Πλατανάκι και τις μαγευτικές λιμνοθάλασσες με τα διβάρια τους.

Το όμορφο σκηνικό συμπληρώνουν διαδοχικά, ο Παχυκάλαμος, η Ακροποταμιά, ο Ανθότοπος, η Αγία Παρασκευή και τα Κολομόδια.

Από πληθυσμιακής άποψης είναι ο δεύτερος μεγαλύτερος Δήμος στο Νομό μετά τον Δήμο Αρταίων.

Ο ρόλος που καλείται να διαδραματίσει ο Δήμος είναι να αποτελέσει εναλλακτικό πόλο ανάπτυξης μέσω, της ανάδειξης της ιστορικής και πολιτισμικής του κληρονομιάς, της αξιοποίησης του Αμβρακικού Κόλπου και της Λίμνης Πουρναρίου με εναλλακτικές μορφές τουρισμού, της τόνωσης της τοπικής οικονομικής δραστηριότητας και της ισόρροπης ανάπτυξης όλων των Δημοτικών Ενοτήτων του.

ΕΠΙΧΕΙΡΕΙΝ

ΟΙΚΟΝΟΜΙΚΟΙ ΠΑΡΑΓΟΝΤΕΣ:

	Ευρώ
ΑΕΠ κατά κεφαλή σε ευρώ	12.685
ΑΕΠ (% του μέσου όρου της χώρας)	0,39%

ΟΙΚΟΝΟΜΙΚΗ ΔΡΑΣΤΗΡΙΟΤΗΤΑ:

	%
ΑΕΠ % ΠΡΩΤΟΓΕΝΗΣ ΤΟΜΕΑΣ (ως προς το σύνολο της χώρας)	4,1
ΑΕΠ % ΔΕΥΤΕΡΟΓΕΝΗΣ ΤΟΜΕΑΣ (ως προς το σύνολο της χώρας)	2,2
ΑΕΠ % ΤΡΙΤΟΓΕΝΗΣ ΤΟΜΕΑΣ (ως προς το σύνολο της χώρας)	2,5

ΕΠΕΝΔΥΤΙΚΑ ΚΙΝΗΤΡΑ:

	%
--	---

Δήμος Νικολάου Σκουφά: Επιχειρησιακό Πρόγραμμα 2015-2019

ΖΩΝΗ	Γ ΖΩΝΗ
Επιχορήγηση επενδυτικών σχεδίων για μεγάλες επιχειρήσεις	40
Επιχορήγηση επενδυτικών σχεδίων για μεσαίες επιχειρήσεις	45
Επιχορήγηση επενδυτικών σχεδίων για μικρές επιχειρήσεις	50
ΥΠΟΔΟΜΕΣ	
ΜΕΤΑΦΟΡΕΣ:	Πλήθος
ΑΕΡΟΔΡΟΜΙΑ (Περιγραφή ή Τίτλος)	0
Η εξυπηρέτηση των κατοίκων και των επισκεπτών του Δήμου γίνεται από τα αεροδρόμια Ακτίου και Ιωαννίνων που απέχουν 60Km και 80Km αντίστοιχα.	
ΛΙΜΑΝΙΑ (Περιγραφή ή Τίτλος)	0
Το λιμάνι της Ηγουμενίτσας είναι το πλησιέστερο στην περιοχή και απέχει 115 km.	
ΟΔΙΚΟΙ ΑΞΟΝΕΣ (Περιγραφή ή Τίτλος)	
Α. ΟΔΙΚΟΙ ΑΞΟΝΕΣ ΓΙΑ ΤΗ ΔΗΜΟΤΙΚΗ ΕΝΟΤΗΤΑ ΠΕΤΑ: ΕΟ Αγρινίου-Άρτας (Ε951), Ιονία Οδός (υπό κατασκευή), ΕΟ Άρτας -Τρικάλων Β. ΟΔΙΚΟΙ ΑΞΟΝΕΣ ΓΙΑ ΤΗ ΔΗΜΟΤΙΚΗ ΕΝΟΤΗΤΑ ΚΟΜΠΟΤΙΟΥ: ΕΟ Αγρινίου-Άρτας (Ε951), Ιονία Οδός (υπό κατασκευή), 10 ^η Επαρχιακή Οδός Γέφυρα Ζούτου-Αλυκή (Κόπραϊνα), 11 ^η Επαρχιακή Οδός Κομποτί-Όρια Νομού Αιτωλοακαρνανίας Γ. ΟΔΙΚΟΙ ΑΞΟΝΕΣ ΓΙΑ ΤΗ ΔΗΜΟΤΙΚΗ ΕΝΟΤΗΤΑ ΝΕΟΧΩΡΙΟΥ: 2 ^η Επαρχιακή Οδός Άρτας-Νεοχωρίου, 9 ^η Επαρχιακή Οδός Ανέζας-Παχυκαλάμου-Νεοχωρίου-Λουτροτόπου Δ. ΟΔΙΚΟΙ ΑΞΟΝΕΣ ΓΙΑ ΤΗ ΔΗΜΟΤΙΚΗ ΕΝΟΤΗΤΑ ΚΟΜΜΕΝΟΥ: 1 ^η Επαρχιακή Οδός Άρτας-Κομμένου	
ΣΙΔΗΡΟΔΡΟΜΙΚΟΙ ΑΞΟΝΕΣ (Περιγραφή ή Τίτλος)	0
Δεν υπάρχουν.	
ΕΜΠΟΡΕΥΜΑΤΙΚΟΙ ΣΤΑΘΜΟΙ (Περιγραφή ή Τίτλος)	0
Δεν υπάρχουν.	
ΑΚΑΔΗΜΑΪΚΑ/ΤΕΧΝΟΛΟΓΙΚΑ ΙΔΡΥΜΑΤΑ (Περιγραφή ή Τίτλος):	
Στον Δήμο δεν υπάρχει Τεχνολογικό Ίδρυμα. Στο Δήμο Αρταίων και συγκεκριμένα στους	

Κωστακιούς υπάρχει ΤΕΙ το οποίο αποτελείται από τα εξής Τμήματα: 1) Τεχνολογίας Πληροφορικής και Τηλεπικοινωνιών, 2) Φυτικής Παραγωγής, 3) Ζωικής Παραγωγής, 4) Ανθοκομίας & Αρχιτεκτονικής Τοπίου και 5) Λαϊκής & Παραδοσιακής Μουσικής.

ΤΕΧΝΟΛΟΓΙΚΑ ΠΑΡΚΑ ΚΑΙ ΤΕΧΝΟΠΟΛΕΙΣ (Περιγραφή ή Τίτλος):

Δεν υπάρχουν.

ΕΡΕΥΝΗΤΙΚΑ ΚΕΝΤΡΑ ΕΚΤΟΣ ΑΚΑΔΗΜΑΪΚΩΝ ΙΔΡΥΜΑΤΩΝ (Περιγραφή ή Τίτλος):

Δεν υπάρχουν.

ΒΙΟΜΗΧΑΝΙΚΕΣ ΠΕΡΙΟΧΕΣ ΚΑΙ ΠΑΡΚΑ:

Πλήθος

ΒΙΟΜΗΧΑΝΙΚΕΣ ΠΕΡΙΟΧΕΣ (Περιγραφή ή Τίτλος)

0

Δεν υπάρχουν.

ΒΙΟΜΗΧΑΝΙΚΑ ΠΑΡΚΑ (Περιγραφή ή Τίτλος)

0

Δεν υπάρχουν.

ΆΛΛΕΣ ΒΙΟΜΗΧΑΝΙΚΕΣ ΖΩΝΕΣ (εκτός ΒΙ.ΠΕ. και ΒΙΟ.ΠΑ.)

0

Δεν υπάρχουν.

ΝΟΣΟΚΟΜΕΙΑ:

Πλήθος

ΔΗΜΟΣΙΑ ΚΑΙ ΙΔΙΩΤΙΚΑ ΝΟΣΟΚΟΜΕΙΑ

0

Οι Δημότες εξυπηρετούνται από το Γενικό Νοσοκομείο Άρτας που απέχει 8 χιλιόμετρα από την έδρα του Δήμου.

Στο Δήμο υπάρχουν 4 Περιφερειακά Ιατρεία και 15 οικισμοί που εξυπηρετούνται από αυτά.

ΤΟΥΡΙΣΤΙΚΗ ΥΠΟΔΟΜΗ:

Πλήθος

ΚΛΙΝΕΣ ΣΕ ΞΕΝΟΔΟΧΕΙΑ - ΚΑΤΑΛΥΜΑΤΑ

182

ΧΙΟΝΟΔΡΟΜΙΚΑ ΚΕΝΤΡΑ

0

1.2. Έκταση - Δημογραφικά στοιχεία- Μορφολογία-Μικροκλίμα

ΔΗΜΟΓΡΑΦΙΚΑ ΧΑΡΑΚΤΗΡΙΣΤΙΚΑ ΤΟΥ ΔΗΜΟΥ

Δήμος Νικολάου Σκουφά: Επιχειρησιακό Πρόγραμμα 2015-2019

ΤΑ ΔΗΜΟΓΡΑΦΙΚΑ ΣΤΟΙΧΕΙΑ ΚΑΙ ΤΑ ΣΤΟΙΧΕΙΑ ΑΠΑΣΧΟΛΗΣΗΣ ΠΟΥ ΠΑΡΑΤΙΘΕΝΤΑΙ ΣΤΟΥΣ ΠΙΝΑΚΕΣ ΑΦΟΡΟΥΝ ΤΟ 2001 ΚΑΘΩΣ ΔΕΝ ΕΙΝΑΙ ΑΚΟΜΗ ΔΙΑΘΕΣΙΜΑ ΤΑ ΣΤΟΙΧΕΙΑ ΤΗΣ ΑΠΟΓΡΑΦΗΣ ΤΟΥ 2011.

Έκταση (τ.χμ.): 231,911

Πραγματικός Πληθυσμός:

1991	15.218	2001	15.235	2011	14.954
------	--------	------	--------	------	--------

Πυκνότητα Πληθυσμού:

1991	65,620	2001	65,693	2011	64,48163
------	--------	------	--------	------	----------

Ηλικιακή κατανομή πραγματικού πληθυσμού (2001):

Σύνολο	0-14	15-24	25-39	40-54	55-64	65-79	80 ετών και άνω
15.235	2.055	1.898	2.823	3.278	1.938	2.627	616

Δημογραφικοί δείκτες (2001) :

Δείκτης Γήρανσης	1,58
Δείκτης Εξάρτησης	0,72
Δείκτης Αντικατάστασης	1,06

ΔΗΜΟΤΙΚΕΣ ΕΝΟΤΗΤΕΣ

α/α	Όνομασία
1.	Δ.Ε. ΠΕΤΑ
2.	Δ.Ε. ΑΡΑΧΘΟΥ
3.	Δ.Ε. ΚΟΜΠΟΤΙΟΥ
4.	Δ.Ε. ΚΟΜΜΕΝΟΥ

ΔΗΜΟΓΡΑΦΙΚΑ ΧΑΡΑΚΤΗΡΙΚΤΙΚΑ ΤΗΣ ΔΗΜΟΤΙΚΗΣ ΕΝΟΤΗΤΑΣ:				ΠΕΤΑ			
Έκταση (τ.χμ.):							
		105,571					
Πραγματικός Πληθυσμός:							
1991	4.771	2001	4.904	2011	4.943		
Πυκνότητα Πληθυσμού:							
1991	45,192	2001	46,452	2011	46,82157		
Ηλικιακή κατανομή πραγματικού πληθυσμού (2001):							
Σύνολο	0-14	15-24	25-39	40-54	55-64	65-79	80 ετών και άνω
4.904	694	556	972	939	676	835	232
Δημογραφικοί δείκτες (2001) :							
Δείκτης Γήρανσης				1,54			
Δείκτης Εξάρτησης				0,77			
Δείκτης Αντικατάστασης				1,03			
ΣΥΝΟΠΤΙΚΗ ΑΞΙΟΛΟΓΗΣΗ ΤΗΣ ΔΗΜΟΤΙΚΗΣ ΕΝΟΤΗΤΑΣ							
<p>Η Δημοτική Ενότητα Πέτα εκτείνεται σε 105.571 στρέμματα, με την συντριπτική πλειοψηφία των εδαφών να αποτελείται από ημιορεινές εκτάσεις. Εκτείνεται βόρεια του Δήμου και η έδρα της, το Πέτα απέχει μόλις 7 χλμ από αυτή. Κατά την απογραφή του 2011 ο πληθυσμός της Δημοτικής Ενότητας Πέτα ήταν 4.943 κάτοικοι, ενώ η πληθυσμιακή κάλυψη 46,8 κάτοικοι ανά Km².</p> <p>Η Δημοτική Ενότητα Πέτα αποτελείται από: α) τη Δημοτική Κοινότητα Πέτα (περιλαμβάνει</p>							

τους οικισμούς Πέτα, Άγιος Δημήτριος, Αμφιθέα, Ανω Άγιοι Ανάργυροι, Κλειστό, Νεοχωράκι και Πουρνάρι), β) την Τοπική Κοινότητα Μαρκινιάδας (περιλαμβάνει τους οικισμούς Μαρκινιάδας, Διασέλλα, Ζυγός, Μέγκλα και Μελάτες) και γ) την Τοπική Κοινότητα Μεγάρχης. Η Δημοτική Ενότητα Πέτα υπάγεται Διοικητικά στην Περιφέρεια Ηπείρου, Δικαστικά στα Δικαστήρια της Άρτας, Οικονομικά στη Δ.Ο.Υ. Άρτας και Αρχαιολογικά στις αρμόδιες υπηρεσίες του Νομού Άρτας.

Η έκταση της Δημοτικής Ενότητας Πέτα ανέρχεται σε 105,571 km². Η έκταση αυτή αντιπροσωπεύει το 45,52 % του Δήμου, το 6,5% του Νομού Άρτας (1.612 km²) και το 1,15% της Περιφέρειας Ηπείρου (9.223 km²).

Μορφολογικά η περιοχή χαρακτηρίζεται ημιορεινή αποτελούμενη κυρίως από ημιορεινές εκτάσεις. Το κλίμα της περιοχής έχει βασικά τα στοιχεία του μεσογειακού κλίματος, χαρακτηρίζεται ως εύκρατο, με ήπιους, βροχερούς χειμώνες και ξηρά καλοκαίρια. Σύνηθες φαινόμενο αποτελούν οι παγετοί κατά τους χειμερινούς μήνες προκαλώντας ζημιές στην δενδροκομική παραγωγή της περιοχής. Η μέση ετήσια θερμοκρασία κυμαίνεται στους 17-19 °C, οι πιο θερμοί μήνες χαρακτηρίζονται ο Ιούλιος και ο Αύγουστος ενώ ο πιο ψυχρός μήνας είναι ο Ιανουάριος. Το μέσο ετήσιο ύψος των βροχοπτώσεων ανέρχεται στα 1200,00 mm, οι πιο βροχεροί μήνες είναι από τον Νοέμβριο έως τον Φεβρουάριο, ενώ οι πιο ξεροί από τον Ιούλιο έως τον Αύγουστο.

Η διακύμανση της υγρασίας θεωρείται κανονική, η μέση ετήσια υγρασία αγγίζει το 67,05%, το μεγαλύτερο ποσοστό υγρασίας παρατηρείται το Νοέμβριο ενώ το μικρότερο τον Ιούλιο.

Ανεμολογικά στην περιοχή πνέουν Βορειοανατολικοί άνεμοι με μέση ετήσια ένταση 5,4 kt.

Η τεχνητή Λίμνη Πουρναρίου αποτελεί σημαντικό συγκριτικό πλεονέκτημα της περιοχής που πρέπει να αξιοποιηθεί μέσω της ανάπτυξης εναλλακτικών μορφών τουρισμού καθώς και της ανάδειξης του πλούσιου φυσικού περιβάλλοντος.

ΠΕΡΙΓΡΑΦΗ ΤΩΝ ΔΙΑΦΟΡΩΝ ΣΤΑ ΒΑΣΙΚΑ ΧΑΡΑΚΤΗΡΙΣΤΙΚΑ ΤΩΝ ΔΗΜΟΤΙΚΩΝ ΕΝΟΤΗΤΩΝ

1. Η Δημοτική Ενότητα Πέτα στην πλειοψηφία της αποτελείται από ημιορεινές εκτάσεις με καλλιέργειες ελαιόδεντρων, ενώ οι υπόλοιπες Δημοτικές Ενότητες χαρακτηρίζονται από τις

- μεγάλες πεδιάδες τους με καλλιέργειες εσπεριδοειδών και ακτινιδίων.
2. Η Δημοτική Ενότητα Πέτα είναι η πιο κοντινή στο κέντρο της Άρτας.
 3. Έχει το μεγαλύτερο υψόμετρο σε σχέση με τις άλλες Δημοτικές Ενότητες.
 4. Λόγω του μεγάλου υψομέτρου της η Δημοτική Ενότητα Πέτα έχει καταπληκτική πανοραμική θέα προς την Άρτα και ολόκληρο τον Αμβρακικό Κόλπο.
 5. Σε σύγκριση με τις άλλες Δημοτικές Ενότητες έχει τη μικρότερη πληθυσμιακή κάλυψη, λόγω της μεγάλης έκτασης της που εκτείνεται στα 105,571 Km².

**ΔΗΜΟΓΡΑΦΙΚΑ ΧΑΡΑΚΤΗΡΙΚΤΙΚΑ ΤΗΣ
ΔΗΜΟΤΙΚΗΣ ΕΝΟΤΗΤΑΣ:**

ΑΡΑΧΘΟΥ

Έκταση (τ.χμ.):

Πραγματικός Πληθυσμός:

1991	6.359	2001	6.011	2011	5.888
------	-------	------	-------	------	-------

Πυκνότητα Πληθυσμού:

1991	86,517	2001	81,782	2011	80,10884
------	--------	------	--------	------	----------

Ηλικιακή κατανομή πραγματικού πληθυσμού (2001):

Σύνολο	0-14	15-24	25-39	40-54	55-64	65-79	80 ετών και άνω
6.011	821	758	1.030	1.349	770	1.046	237

Δημογραφικοί δείκτες (2001) :

Δείκτης Γήρανσης	1,56
Δείκτης Εξάρτησης	0,73
Δείκτης Αντικατάστασης	1,07

ΣΥΝΟΠΤΙΚΗ ΑΞΙΟΛΟΓΗΣΗ ΤΗΣ ΔΗΜΟΤΙΚΗΣ ΕΝΟΤΗΤΑΣ

Η Δημοτική Ενότητα Αράχθου βρίσκεται στα νότια του Δήμου και αποτελείται από α) τη Δημοτική Κοινότητα Νεοχωρίου, που είναι και η έδρα της Δημοτικής Ενότητας Αράχθου, β) την Τοπική Κοινότητα Αγίας Παρασκευής (μαζί με τους οικισμούς Ανθότοπο και Κολομόδια), γ) την Τοπική Κοινότητα Ακροποταμιάς, δ) την Τοπική Κοινότητα Λουτροτόπου, ε) την Τοπική Κοινότητα Παχυκαλάμου, στ) την Τοπική Κοινότητα Περάνθης και ζ) την Τοπική Κοινότητα Συκεών.

Η Δημοτική Κοινότητα Νεοχωρίου απέχει από την πόλη της Άρτας 16 km. Όμοροι δήμοι είναι από δυτικά ο Δήμος Αρταίων, ανατολικά η Δημοτική Ενότητα Κομποτίου και νότια η Δημοτική Ενότητα Κομμένου, ενώ μεγάλο μέρος της νότιας πλευράς του Δήμου βρέχεται απ' τον Αμβρακικό Κόλπο.

Το κλίμα της περιοχής χαρακτηρίζεται ως εύκρατο, με ήπιους, βροχερούς χειμώνες και ξηρά καλοκαίρια. Η μέση ετήσια θερμοκρασία κυμαίνεται μεταξύ τους 17-18 C, ενώ οι άνεμοι που συνήθως πνέουν είναι ανατολικοί και νότιοι. Συνηθισμένο φαινόμενο αποτελούν και οι παγετοί με τις γνωστές ζημιές που προκαλούν στην δενδροκομική παραγωγή της περιοχής. Συνολικά η περιοχή καλύπτει έκταση 73,5 χιλιάδων στρεμμάτων (αναλυτικά ο καταμερισμός της έκτασης φαίνεται στον πίνακα που ακολουθεί. Χαρακτηρίζεται ως πεδινή περιοχή και παρουσιάζει ομοιομορφία μεταξύ των Τοπικών Κοινοτήτων που την απαρτίζουν, μιας και όλες είναι πεδινές περιοχές.

Το Νεοχώρι αποτελεί και τη μεγαλύτερη σε έκταση Δημοτική Κοινότητα. Χαρακτηριστικό επίσης είναι το ότι η μέση έκταση της περιοχής (49,1%) είναι καλλιεργήσιμη γη. Το γεγονός αυτό και μόνο, αποτελεί βασικό κριτήριο για να χαρακτηριστεί ως αγροτική περιοχή.

Σημαντικό ποσοστό (33%) καταλαμβάνουν οι βοσκότοποι, που μάλλον πρόκειται για αλίπεδες εκτάσεις, στις οποίες παρατηρείται μικρή κτηνοτροφική δραστηριότητα.

Με βάση τα στοιχεία της απογραφής του 2011, ο συνολικός πληθυσμός της Δημοτικής Ενότητας Αράχθου ανέρχεται στους 5.888 κατοίκους και αντιπροσωπεύει το 39,37 % του Δήμου Νικολάου Σκουφά.

ΠΕΡΙΓΡΑΦΗ ΤΩΝ ΔΙΑΦΟΡΩΝ ΣΤΑ ΒΑΣΙΚΑ ΧΑΡΑΚΤΗΡΙΣΤΙΚΑ ΤΩΝ ΔΗΜΟΤΙΚΩΝ

ΕΝΟΤΗΤΩΝ

1. Στη Δημοτική Ενότητα Αράχθου τα βοσκοτόπια καταλαμβάνουν το 33% της έκτασής της.
2. Είναι η μεγαλύτερη σε πληθυσμό Δημοτική Ενότητα και αποτελείται από μία Δημοτική Κοινότητα και έξι Τοπικές Κοινότητες.
3. Είναι η δεύτερη σε έκταση Δημοτική Ενότητα του Δήμου Νικολάου Σκουφά.

**ΔΗΜΟΓΡΑΦΙΚΑ ΧΑΡΑΚΤΗΡΙΚΤΙΚΑ ΤΗΣ
ΔΗΜΟΤΙΚΗΣ ΕΝΟΤΗΤΑΣ:**

ΚΟΜΠΟΤΙΟΥ

Έκταση (τ.χμ.): 38,486

Πραγματικός Πληθυσμός:

1991	3.287	2001	3.485	2011	3.287
------	-------	------	-------	------	-------

Πυκνότητα Πληθυσμού:

1991	85,408	2001	90,552	2011	85,40768
------	--------	------	--------	------	----------

Ηλικιακή κατανομή πραγματικού πληθυσμού (2001):

Σύνολο	0-14	15-24	25-39	40-54	55-64	65-79	80 ετών και άνω
3.485	429	477	670	778	420	585	126

Δημογραφικοί δείκτες (2001) :

Δείκτης Γήρανσης	1,66
Δείκτης Εξάρτησης	0,66
Δείκτης Αντικατάστασης	1,02

ΣΥΝΟΠΤΙΚΗ ΑΞΙΟΛΟΓΗΣΗ ΤΗΣ ΔΗΜΟΤΙΚΗΣ ΕΝΟΤΗΤΑΣ

Η Δημοτική Ενότητα Κομποτίου έχει έδρα το ιστορικό Κομπότι, βρίσκεται στο Ν.Α. τμήμα του

Νομού Άρτας και της Ηπείρου, 10 χλμ. πριν από την πόλη της Άρτας. Αποτελείται από α) τη Δημοτική Κοινότητα Κομποτίου, β) την Τοπική Κοινότητα Σελλάδων και γ) την Τοπική Κοινότητα Φωτεινού, και σύμφωνα με την τελευταία απογραφή 2011 έχει πληθυσμό 3.287 κατοίκους. Η περιοχή του Δήμου είναι πεδινή-ημιορεινή και η έκτασή της είναι 38,486 km². Το Κομπότι είναι η γενέτειρα του Νικολάου Σκουφά, ιδρυτή της Φιλικής Εταιρείας και του σοφού δασκάλου Ευσταθίου Γεροστάθη και του γιου του Κωνσταντίνου Γεροστάθη εξέχοντος φιλικού και στενού συνεργάτη του Ιωάννη Καποδίστρια.

Η Τοπική Κοινότητα Σελλάδων έχει ενωθεί με αυτή του Κομποτίου και η Τοπική Κοινότητα Φωτεινού είναι χτισμένη σε ένα υπέροχο λόφο 500μ. με θέα μοναδική.

Η κύρια ενασχόληση των κατοίκων της περιοχής είναι η γεωργία. Το μεγαλύτερο και σημαντικότερο τμήμα αποτελούν τα εσπεριδοειδή και τα ελαιόδεντρα. Το φθινόπωρο και τον χειμώνα γίνεται η συγκομιδή των καρπών. Από αυτούς οι μεγαλύτεροι κρατούνται για κατανάλωση δική τους ή πωλούνται. Οι μικρότεροι πηγαίνουν σε ελαιοτριβεία και γίνονται λάδι.

Οι κάτοικοι επενδύουν και στην κτηνοτροφία.

**ΠΕΡΙΓΡΑΦΗ ΤΩΝ ΔΙΑΦΟΡΩΝ ΣΤΑ ΒΑΣΙΚΑ ΧΑΡΑΚΤΗΡΙΣΤΙΚΑ ΤΩΝ ΔΗΜΟΤΙΚΩΝ
ΕΝΟΤΗΤΩΝ**

1. Η Δημοτική Ενότητα Κομποτίου έχει τη μεγαλύτερη πληθυσμιακή κάλυψη, λόγω της μικρής έκτασής της (38,486 km²).
2. Το μεγαλύτερο και σημαντικότερο τμήμα αποτελούν τα εσπεριδοειδή και τα ελαιόδεντρα. Σε σύγκριση με τις άλλες Δημοτικές Ενότητες έχει τα περισσότερα εσπεριδοειδή δέντρα.
3. Η δημογραφική γήρανση του πληθυσμού είναι μεγαλύτερη, σε σύγκριση με τις άλλες Δημοτικές Ενότητες.

**ΔΗΜΟΓΡΑΦΙΚΑ ΧΑΡΑΚΤΗΡΙΣΤΙΚΑ ΤΗΣ
ΔΗΜΟΤΙΚΗΣ ΕΝΟΤΗΤΑΣ:**

ΚΟΜΜΕΝΟΥ

Έκταση (τ.χμ.):

14,350

Πραγματικός Πληθυσμός:

1991	801	2001	835	2011	836
------	-----	------	-----	------	-----

Πυκνότητα Πληθυσμού:

1991	55,819	2001	58,188	2011	58,25784
------	--------	------	--------	------	----------

Ηλικιακή κατανομή πραγματικού πληθυσμού (2001):

Σύνολο	0-14	15-24	25-39	40-54	55-64	65-79	80 ετών και άνω
835	111	107	151	212	72	161	21

Δημογραφικοί δείκτες (2001) :

Δείκτης Γήρανσης	1,64
Δείκτης Εξάρτησης	0,63
Δείκτης Αντικατάστασης	1,54

ΣΥΝΟΠΤΙΚΗ ΑΞΙΟΛΟΓΗΣΗ ΤΗΣ ΔΗΜΟΤΙΚΗΣ ΕΝΟΤΗΤΑΣ

Η Δημοτική Ενότητα Κομμένου αποτελεί το Μαρτυρικό Κομμένο, η οποία μάλιστα είναι και ιστορική έδρα του Δήμου Νικολάου Σκουφά. Το Κομμένο βρίσκεται στον κάμπο της Αρτας, στο τέρμα της διαδρομής της Δημοτικής Ενότητας Αράχθου.

Τα όρια του οικισμού απέχουν 2 χιλιόμετρα από τη θάλασσα, ενώ τα 8.500 στρέμματα κοινοτικών εκτάσεων που βρέχονται από αυτή, αγκαλιάζουν το δέλτα του Αράχθου, συνθέτοντας ένα από τα πιο όμορφα σημεία του Εθνικού πάρκου του Αμβρακικού τόσο σε εθνικό όσο και σε ευρωπαϊκό επίπεδο.

Το Κομμένο είναι σχεδόν παραθαλάσσιο χωριό, παρά την αριστερή όχθη του ποταμού Αράχθου και βόρεια του όρμου της (Αλυκής) Κοπραίνης. Το 1928 αριθμούσε 669 κατοίκους, διέθετε δημοτικό σχολείο, τηλεγραφείο, αστυνομικό σταθμό και τελωνείο γ' τάξης. Το 1952 είχε 778 κατοίκους και στην απογραφή του 2011 είχε 836 κατοίκους.

Οι κάτοικοι της Τοπικής Κοινότητας Κομμένου ασχολούνται κατά κύριο λόγο με την γεωργία, την κτηνοτροφία και την αλιεία.

Κατά τη διάρκεια της Γερμανικής κατοχής το 1943 και ειδικότερα το πρωί της επομένης της εορτής της Παναγίας, στις 16 Αυγούστου, το χωριό αυτό υπέστη μια ολοκληρωτική καταστροφή από τις γερμανικές κατοχικές δυνάμεις κατά την οποία σφαγιάστηκε σχεδόν ο μισός πληθυσμός, 317 κάτοικοι, εκ των οποίων οι 97 ήταν μικρά παιδιά και 2 ιερείς.

Στη συνέχεια ακολούθησε πυρπόληση όλων των οικιών από την οποία σώθηκαν μόνο δύο.

Στη προσπάθεια να διαφύγουν τον όλεθρο οι υπόλοιποι κάτοικοι, 17 ακόμη εξ εκείνων πνίγηκαν στον ποταμό Άραχθο από ανατροπή υπερφορτωμένης λέμβου.

Το γεγονός εκείνο που προστέθηκε στις θηριωδίες του πολέμου, φέρεται στην νεότερη ελληνική ιστορία ως Σφαγή του Κομμένου.

ΠΕΡΙΓΡΑΦΗ ΤΩΝ ΔΙΑΦΟΡΩΝ ΣΤΑ ΒΑΣΙΚΑ ΧΑΡΑΚΤΗΡΙΣΤΙΚΑ ΤΩΝ ΔΗΜΟΤΙΚΩΝ ΕΝΟΤΗΤΩΝ

1. Η Δημοτική Ενότητα Κομμένου είναι η μικρότερη σε έκταση (14,350 km²).
2. Είναι ιστορική έδρα του Δήμου Νικολάου Σκουφά
3. Μεγάλο ποσοστό του πληθυσμού ασχολείται κυρίως με την αλιεία.

1.3. Περιβάλλον και Ποιότητα Ζωής

1.3.1. Φυσικοί Πόροι

ΕΝΥΠΟ ΕΠ_02: ΠΕΡΙΒΑΛΛΟΝ & ΠΟΙΟΤΗΤΑ ΖΩΗΣ

ΣΥΝΟΠΤΙΚΗ ΠΕΡΙΓΡΑΦΗ ΤΗΣ ΥΦΙΣΤΑΜΕΝΗΣ ΚΑΤΑΣΤΑΣΗΣ

ΦΥΣΙΚΟΙ ΠΟΡΟΙ - ΠΡΟΒΛΗΜΑΤΑ ΡΥΠΑΝΣΗΣ - ΥΠΟΔΟΜΕΣ ΕΞΥΠΗΡΕΤΗΣΗΣ ΔΙΚΤΥΩΝ

Φυσικοί Πόροι	Μονάδες Μέτρησης			
	Όνομασία	Εκταση (στρ.)	Πηγή άντλησης στοιχείων	Ημερομηνία Καταγραφής
Δάση	1.			
	2.			
	3.			
Βιότοποι	1. Αμβρακικός κόλπος, Δέλτα Λούρο και Αράχθου (Πέτρα, Μύτικας, Ευρύτερη περιοχή).		ΥΠΟΥΡΓΕΙΟ ΠΕΡΙΒΑΛΛΟΝΤΟΣ ΕΝΕΡΓΕΙΑΣ ΚΑΙ ΚΛΙΜΑΤΙΚΗΣ ΑΛΛΑΓΗΣ	2014
	2. Αμβρακικός κόλπος, λιμνοθάλασσα Κατάφουρκο και Κορακωνήσια.		ΥΠΟΥΡΓΕΙΟ ΠΕΡΙΒΑΛΛΟΝΤΟΣ ΕΝΕΡΓΕΙΑΣ ΚΑΙ ΚΛΙΜΑΤΙΚΗΣ ΑΛΛΑΓΗΣ	2014
Πεδιάδες	1.			
	2.			
	3.			
Λιμνοθάλασσες	1. Αγριλου		ΑΠΟΓΡΑΦΗ ΔΗΜΟΥ	2011
	2. Κόφτρας		ΑΠΟΓΡΑΦΗ ΔΗΜΟΥ	2011
	3. Παλιομπούκας		ΑΠΟΓΡΑΦΗ ΔΗΜΟΥ	2011
	4. Καλόγηρου		ΑΠΟΓΡΑΦΗ ΔΗΜΟΥ	2011
Λίμνες (περιλαμβάνονται και λίμνες από φράγματα)	1. Τεχνητή λίμνη φράγματος "Πουρνάρι Ι"			
	2. Τεχνητή λίμνη φράγματος "Πουρνάρι ΙΙ"			
	3.			
Βοσκότοποι	1. ΒΟΣΚΟΤΟΠΟΙ Δ.Ε. ΠΕΤΑ	11.144,15	ΑΠΟΓΡΑΦΗ ΔΗΜΟΥ	2011
	2. ΒΟΣΚΟΤΟΠΟΙ Δ.Ε ΑΡΑΧΘΟΥ		ΑΠΟΓΡΑΦΗ ΔΗΜΟΥ	2011
	3. ΒΟΣΚΟΤΟΠΟΙ Δ.Ε ΚΟΜΠΟΤΙΟΥ		ΑΠΟΓΡΑΦΗ ΔΗΜΟΥ	2011

Δήμος Νικολάου Σκουφά: Επιχειρησιακό Πρόγραμμα 2015-2019

	4. ΒΟΣΚΟΤΟΠΟΙ Δ.Ε. ΚΟΜΜΕΝΟΥ	7.862,36	ΑΠΟΓΡΑΦΗ ΔΗΜΟΥ	2011
Προστατευόμενες περιοχές	1. ΑΜΒΡΑΚΙΚΟΣ ΚΟΛΠΟΣ (ΕΘΝΙΚΟ ΠΑΡΚΟ-ΥΓΡΟΤΟΠΟΣ ΔΙΕΘΝΟΥΣ ΣΗΜΑΣΙΑΣ (RAMSAR)-ΣΥΜΒΑΣΗ ΒΑΡΚΕΛΩΝΗΣ	2.319.850	ΥΠΟΥΡΓΕΙΟ ΠΕΡΙΒΑΛΛΟΝΤΟΣ ΕΝΕΡΓΕΙΑΣ ΚΑΙ ΚΛΙΜΑΤΙΚΗΣ ΑΛΛΑΓΗΣ	ΙΟΥΝΙΟΣ 2009
	Όνομασία	Ποσοστό Κάλυψης %	Πηγή άντλησης στοιχείων	Ημερομηνία Καταγραφής
Ορεινοί Όγκοι	1.			
	2.			
	3.			
	Όνομασία	χλμ	Πηγή άντλησης στοιχείων	Ημερομηνία Καταγραφής
Ακτές	1. Ράμμα Κομποτίου	3	ΑΠΟΓΡΑΦΗ ΔΗΜΟΥ	2011
	2. Κόπραϊνα	2	ΑΠΟΓΡΑΦΗ ΔΗΜΟΥ	2011
	3. Πλατανάκι Νεοχωρίου	1,5	ΑΠΟΓΡΑΦΗ ΔΗΜΟΥ	2011
Ποτάμια	1. Αραχθος			
	2. Αννινος			
	3. Ξηροπόταμος			
	4. Μπούση			
Ορυκτοί Πόροι- Μεταλλεία	Ορυκτοί Πόροι (ονομασία)		Μεταλλεία (ονομασία)	
	1. Γεωθερμικό πεδίο στις Συκιές	3.		
	2.	4.		
Περιοχές Natura	Όνομασία		κωδικός	Έκταση (στρ.)
	1. Αμβρακικός κόλπος, Δέλτα Λούρο και Αράχθου (Πέτρα, Μύτικας, Ευρύτερη περιοχή).		GR2110001	28787,56
	2. Αμβρακικός κόλπος, λιμνοθάλασσα Κατάφουρκο και Κορακωνήσια.		GR2110004	23010,75

1.3.2. Προβλήματα Ρύπανσης

Προβλήματα Ρύπανσης	Δημοτική Ενότητα	Περιγραφή
	ΟΛΕΣ ΟΙ	Η ποιότητα των νερών της Ηπείρου κινδυνεύει να

	<p>ΔΗΜΟΤΙΚΕΣ ΕΝΟΤΗΤΕΣ</p>	<p>αλλοιωθεί εξαιτίας της ρύπανσης από ανθρωπογενείς πηγές. Επίσης οι μονάδες επεξεργασίας γάλακτος, αλλά και οι βιομηχανίες παραγωγής κρέατος, πουλερικών και κρεατοσκευασμάτων αποτελούν τις κυριότερες πηγές ρύπανσης, όταν τα λύματά τους χωρίς να έχουν υποστεί την απαιτούμενη επεξεργασία απορρίπτονται στα επιφανειακά ύδατα. Ακόμα πολλές από τις μονάδες μεταποίησης που εντοπίζονται στον άξονα Άρτας-Φιλιπιάδας (στα όρια με το Νομό Πρέβεζας) είναι υπεύθυνες για την επιβάρυνση της ποιότητας των υδάτων του Αμβρακικού κόλπου, ενώ τη μερίδα του λέοντος στη ρύπανση του κόλπου κατέχουν τα ελαιοτριβεία της περιοχής (ποιοτική υποβάθμιση υπόγειου υδροφόρου ορίζοντα και επιφανειακών υδάτων). Στη ρύπανση του περιβάλλοντος συμβάλλει και η χρήση απορροφητικών βόθρων και η έλλειψη αποχετευτικού δικτύου. Επίσης, συμβάλλει και η μη ορθολογική διαχείριση των στερεών αποβλήτων.</p>
--	-------------------------------	---

1.3.3. Στοιχεία Πολεοδομικής Οργάνωσης

Πολεοδομική Πληροφορία			
Α. Ανάλυση εντός σχεδίου εκτάσεων			
	στρ.	% κάλυψης	Ημερομηνία Καταγραφής
Σύνολο εντός σχεδίου εκτάσεων [στρ.]			
Οικοδομήσιμοι χώροι			

Κοινόχρηστοι χώροι			
Κοινωφελείς χώροι			
B. Ανάλυση κοινόχρηστων χώρων			
	στορ.	% κάλυψης	Ημερομηνία Καταγραφής
Χώροι κυκλοφορίας			
Οργανωμένοι κοινόχρηστοι χώροι			
Χώροι αστικού πρασίνου			
Εκτάσεις σε κοινή χρήση για βοσκοτόπια, αγροτικά πάρκα, παραγωγικές δραστηριότητες κλπ			
Οργανωμένοι Χώροι Αγροτικών Πάρκων, Μονοπατιών, Εγκαταστάσεων Αναψυχής και Αθλητισμού			
Ενεργειακά Πάρκα			
ΠΑΡΑΔΟΣΙΑΚΟΙ ΟΙΚΙΣΜΟΙ			
Δημοτική Ενότητα	Περιγραφή		
Δ.Ε. ΚΟΜΠΟΤΙΟΥ	Λιμάνι της Κόπραινας		

1.3.4. Υποδομές και Δίκτυα

Καθαριότητα					
Όγκος Απορριμμάτων	Τόνοι/ημέρα	Ημερομηνία καταγραφής	Μήκος Δικτύου	χλμ	Ημερομηνία καταγραφής
Απορριματοφόρα (συμβατικά)	πλήθος	Ημερομηνία καταγραφής	Απορριματοφόρα (ανακύκλωσης)	πλήθος	Ημερομηνία καταγραφής
	5	2014		1	2014
Διαχείριση Απορριμμάτων (ΧΥΤΑ)	πλήθος	Ημερομηνία καταγραφής	Οχήματα (πλύσιμο κάδων)	πλήθος	Ημερομηνία καταγραφής
	1	2012		1	2014
Κάδοι (συμβατικοί)	πλήθος	Ημερομηνία καταγραφής	Κάδοι (ανακύκλωσης)	πλήθος	Ημερομηνία καταγραφής
Οχήματα - Σκούπες	πλήθος	Ημερομηνία καταγραφής			
	1	2012			

Δήμος Νικολάου Σκουφά: Επιχειρησιακό Πρόγραμμα 2015-2019

Ογκος Ογκωδών Αντικειμένων	Κυβικά μέτρα	Ημερομηνία καταγραφής	Οχήματα Συλλογής Ογκωδών Αντικειμένων	πλήθος	Ημερομηνία καταγραφής
Πολιτική Προστασία					
	Πλήθος	Περιγραφή			
Υποδομές - Εξοπλισμός	1	Όχημα 4x4 με πυροσβεστικό εξοπλισμό.			
	1	Γκρέιντερ			
Δράσεις - Ενέργειες - Προγράμματα	1	Υπάρχει το Συντονιστικό Όργανο Πολιτικής Προστασίας της Περιφερειακής Ενότητας Άρτας, το οποίο συγκαλείται για την αντιμετώπιση κινδύνων και εκδήλωση καιρικών φαινομένων (πλημμύρες, κατολισθήσεις, θύελλες, χιονοπτώσεις).			
Δημοτική Συγκοινωνία					
Οχήματα (πλήθος)	χλμ	Αριθμός Γραμμών	Συχνότητα Δρομολογίων		
0					

Υποδομές Μεταφορών					
Υποδομές					
Σιδηρόδρομοι	Ονομασία Εμπορευματικών Σταθμών			Ονομασία Επιβατικών Σταθμών	
	Δεν υπάρχουν.			Δεν υπάρχουν.	
Εθνικές Οδοί	Ονομασία			Χλμ Δικτύου	
	1. ΕΟ Αγρινίου-Άρτας (Ε951)			15	
	2. ΕΟ Άρτας -Τρικάλων			25	
	3. Ιονία Οδός (υπό κατασκευή)			13	
Περιφερειακές/Τοπικές Οδοί	1. 1η Επαρχιακή Οδός Άρτας-Κομμένου				
	2. 2η Επαρχιακή Οδός Άρτας-Νεοχωρίου				
	3. 9η Επαρχιακή Οδός Ανέζας-Παχυκαλάμου-Νεοχωρίου-Λουτροτόπου				
	4. 10η Επαρχιακή Οδός Γέφυρα Ζούτου-Αλυκή (Κόπραϊνα)				
	5. 11η Επαρχιακή Οδός Κομποτί-Όρια Νομού Αιτωλοακαρνανίας				
Ποδηλατόδρομοι	Δεν υπάρχουν				
Αερολιμένες	Ονομασία				
	Δεν υπάρχουν				
Αστικές Μεταφορές					

Πλήθος Πλήθος Συχνότητα

Χλμ

ΠΑΡΑΤΗΡΗΣΕ

Γραμμών	Γραμμών	Δρομολογίων	Δικτύου	ΙΣ
ΠΕΤΑ - ΑΡΤΑ - ΚΙΡΚΙΖΑΤΕΣ	1	Καθημερινά κάθε 2 ώρες		ΤΑ ΔΡΟΜΟΛΟΓΙΑ ΔΙΑΜΟΡΦΩΝΟΝΤΑΙ ΑΝΑΛΟΓΑ ΜΕ ΤΗΝ ΠΕΡΙΟΔΟ (ΧΕΙΜΕΡΙΝΗ - ΕΑΡΙΝΗ) ΑΠΟ ΤΟ ΑΣΤΙΚΟ ΚΤΕΛ ΚΑΙ ΑΝΑΚΟΙΝΩΝΟΝΤΑΙ
ΠΕΤΑ - ΑΡΤΑ - ΑΝΕΖΑ	1	Καθημερινά κάθε 2 ώρες		
ΝΕΟΧΩΡΙ - ΑΡΤΑ	1	Καθημερινά κάθε 1,5 ώρα		
ΚΟΛΟΜΟΔΙΑ - ΑΡΤΑ	1	6 Δρομολόγια την ημέρα		
ΚΟΜΜΕΝΟ - ΑΡΤΑ	1	6 Δρομολόγια την ημέρα		
ΚΟΜΠΟΤΙ - ΑΡΤΑ - ΦΙΛΟΘΕΗ	1	Καθημερινά κάθε 1 ώρα		

Υποδομές εξυπηρέτησης δικτύων	Μονάδες Μέτρησης				
	Υδρευση	Υδρόμετρα	Δίκτυο (χλμ)	Μέση ετήσια κατανάλωση (μ3)	Γεωτρήσεις Υδρευσης
	8.279		806.867		2011
Αφαλατώσεις (πλήθος)	Πλήθος	Ημερομηνία Καταγραφής			
Φράγματα - Λιμνοδεξαμενές	Ονομασία			Ημερομηνία Καταγραφής	
	Φράγμα Πουρναρίου				
Υδατοφόρα Οχήματα (πλήθος)	Πλήθος	Ημερομηνία Καταγραφής			
	1	2012			
Αποχέτευση	Δίκτυο (χλμ)	Ημερομηνία Καταγραφής			

	Δεν υπάρχει αποχετευτικό δίκτυο. Εκτελούνται τα έργα του Βιολογικού καθαρισμού στις ΔΕ Πέτα και Κομποτίου και θα δημοπρατηθούν στην Δ.Ε Αράχθου και Κομμένου για το Δήμο μας.			
	<i>Πλήθος</i>	<i>Ημερομηνία Καταγραφής</i>		
ΒΙΟΚΑ	0	2014		
Φορτηγά	11	2014		
Μηχανήματα έργου	8	2014		
Αγροτικά 4x4	2	2014		
Μικρά Αγροτικά	2	2014		
Επιβατικά οχήματα	3	2014		
Οχήματα Μεταφοράς Λυμμάτων (πλήθος)	1	2014		
Αρδευση	<i>Γεωτρήσεις Αρδευσης</i>	<i>Ημερομηνία Καταγραφής</i>		
Ενέργεια	<i>kwh</i>	<i>Ημερομηνία Καταγραφής</i>		
ΑΠΕ	<i>Εγκατεστημένα kwh</i>	<i>Ημερομηνία Καταγραφής</i>		
Διαχείριση Ομβρικών	<i>Δίκτυο (χλμ)</i>	<i>Ημερομηνία Καταγραφής</i>		

ΒΑΣΙΚΕΣ ΣΥΝΕΡΓΑΣΙΕΣ	
1.	ΔΗΜΟ ΖΗΡΟΥ ΓΙΑ ΤΗΝ ΥΛΟΠΟΙΗΣΗ ΤΟΥ ΕΡΓΟΥ: "Βελτίωση και εκσυγχρονισμός εξωτερικού και εσωτερικού δικτύου ύδρευσης οικισμού Πέτα"
2.	ΔΗΜΟ ΖΗΡΟΥ ΓΙΑ ΤΗΝ ΥΛΟΠΟΙΗΣΗ ΤΟΥ ΕΡΓΟΥ: «Κατασκευή δικτύου αποχέτευσης και μονάδας επεξεργασίας λυμάτων για τα οικισμούς Κομποτίου, Αγ. Νικολάου και Σελλάδων (του τ. Δήμου Κομποτίου) και των οικισμών Πέτα και Αγ. Δημητρίου (του τ. Δήμου Πέτα) του Δήμου Νικολάου Σκουφά Νομού Άρτας Περιφέρειας Ηπείρου»
3.	ΔΗΜΟ ΖΗΡΟΥ ΓΙΑ ΤΗΝ ΥΛΟΠΟΙΗΣΗ ΤΗΣ ΠΡΟΓΡΑΜΜΑΤΙΚΗΣ ΣΥΜΒΑΣΗΣ: Αποκομιδής ανακυκλώσιμων αστικών απορριμμάτων και μεταφορά τους στην Ελληνική Εταιρεία ανακύκλωσης στα Ιωάννινα.

1.3.5. Θεματική SWOT Ανάλυση: Περιβάλλον και Ποιότητα Ζωής

ΑΞΙΟΛΟΓΗΣΗ ΤΗΣ ΥΦΙΣΤΑΜΕΝΗΣ ΚΑΤΑΣΤΑΣΗΣ		
ΤΟΜΕΑΣ	ΠΡΟΒΛΗΜΑΤΑ & ΠΕΡΙΟΡΙΣΜΟΙ	ΔΥΝΑΤΟΤΗΤΕΣ & ΕΥΚΑΙΡΙΕΣ
	Προβλήματα/ανάγκες	Δυνατότητες

1. Ο νεοσύστατος Δήμος Νικολάου Σκουφά διαθέτει σύνθετο και πλούσιο φυσικό περιβάλλον

1. Αμεση ένταξη και υλοποίηση έργων προστασίας του περιβάλλοντος (δίκτυα

<p>Τομέας 1: Περιβάλλον</p>	<p>υποδομές διαχείρισης και επεξεργασίας λυμάτων και αποβλήτων (μη ύπαρξη βιολογικών καθαρισμών)</p> <p>3. Η σύγχρονες γεωργικές και βιοτεχνικές δραστηριότητες αποτελούν εν δυνάμει ρυπαντές του φυσικού περιβάλλοντος και ιδίως του υδροφόρου ορίζοντα</p> <p>4. Το ευαίσθητο οικοσύστημα του Αμβρακικού Κόλπου απαιτεί συνεχή προστασία τόσο από καταστροφικά φαινόμενα (π.χ. πυρκαγιές, πλημμύρες) όσο και από ανθρωπογενείς δραστηριότητες (υπερβολική χρήση λιπασμάτων και φυτοφαρμάκων, παράνομη εναπόθεση απορριμμάτων και αποβλήτων, λαθροθηρία, λαθραλιεία κλπ)</p>	<p>πυροπροστασία, καθαρισμός ρεμάτων κλπ)</p> <p>3. Υιοθέτηση περιβαλλοντικών πολιτικών που προστατεύουν τους φυσικούς πόρους (π.χ. εφαρμογή αρχών βιοκλιματικής στα δημοτικά κτίρια, προώθηση πράσινων τεχνολογικών κτλ)</p> <p>4. Εκπόνηση προγραμμάτων περιβαλλοντικής ευαισθητοποίησης των πολιτών και ειδικά των παιδιών με στόχο την εξοικονόμηση φυσικών πόρων και την ανάπτυξη εθελοντικών δράσεων</p> <p>5. Η στήριξη της λειτουργίας του Κέντρου Περιβαλλοντικής Εκπαίδευσης Κόπρανας</p>
<p>Τομέας 1: Περιβάλλον</p>	<p style="text-align: center;">Κίνδυνοι/Περιορισμοί</p> <p>1. Η αλόγιστη χρήση των φυσικών πόρων και υποβάθμιση της ποιότητας αυτών</p> <p>2. Η φυσική ισορροπία του οικοσυστήματος του Αμβρακικού Κόλπου είναι λεπτή και ευάλωτη</p>	<p style="text-align: center;">Ευκαιρίες</p> <p>1. Αξιοποίηση προγραμμάτων δράσεων περιβαλλοντικής προστασίας</p> <p>2. Ύπαρξη ώριμων μελετών για την υλοποίηση έργων άμεσης</p>

Δήμος Νικολάου Σκουφά: Επιχειρησιακό Πρόγραμμα 2015-2019

	<p>3. Κίνδυνος υποβάθμισης του περιβάλλοντος λόγω μη τήρησης της περιβαλλοντικής νομοθεσίας κατά την εκτέλεση έργων ή επιχειρηματικών δραστηριοτήτων</p> <p>4. Η υποβάθμιση του περιβάλλοντος εγκυμονεί πάντα τον κίνδυνο να επηρεαστεί αρνητικά η τροφική αλυσίδα και κατ' επέκταση η ανθρώπινη υγεία</p> <p>5. Ταχύτατη εξέλιξη πιθανών φαινομένων ρύπανσης λόγω του πλούσιου υδάτινου δυναμικού</p>	<p>περιβαλλοντικής διάστασης</p>
<p>Τομέας 2: Καθαριότητα</p>	<p>Προβλήματα/ανάγκες</p>	<p>Δυνατότητες</p>

1. Ο νέος Δήμος Νικολάου Σκουφά

διαθέτει μεγάλη έκταση καθιστώντας το έργο της αποκομιδής των απορριμμάτων

1. Βελτιστοποίηση του

ΙΑ προγράμματος αποκομιδής οικιακών απορριμμάτων μέσω εκπόνησης κατάλληλης μελέτης

<p>Τομέας 2: Καθαριότητα</p>	<p>4. Το μόνιμο προσωπικό για την καθαριότητα είναι ελάχιστο καθιστώντας αναγκαία την πρόσληψη εποχικού προσωπικού και την προσφυγή σε εξωτερικό εργολάβο</p> <p>5. Μικρός και παλαιός στόλος απορριμματοφόρων που θα αντικατασταθεί σύντομα</p>	<p>ανακύκλωσης σε όλες τις Δημοτικές Ενότητες</p>
	<p>Κίνδυνοι/Περιορισμοί</p>	<p>Ευκαιρίες</p>
	<p>1. Υποβάθμιση των παρεχόμενων υπηρεσιών στον τομέα της καθαριότητας μπορεί να θέσει σε κίνδυνο τη δημόσια υγεία</p> <p>2. Υποβάθμιση της εικόνας των οικισμών και της ποιότητας ζωής των κατοίκων</p>	<p>1. Αξιοποίηση των συγχρηματοδοτούμενων προγραμμάτων για την ανανέωση του στόλου και του εξοπλισμού αποκομιδής απορριμμάτων</p> <p>2. Υλοποίηση δράσεων ευαισθητοποίησης πολιτών με στόχο την μείωση των παραγόμενων απορριμμάτων και την προώθηση της ανακύκλωσης</p>
	<p>Προβλήματα/ανάγκες</p>	<p>Δυνατότητες</p>

<p>Τομέας 3: Τεχνικά Έργα</p>	<p>1 Ανεπάρκεια του αρδευτικού δικτύου και ανάγκη επέκτασης αυτού</p> <p>2 Πεπαλαιωμένο δίκτυο ύδρευσης σε πολλές περιοχές με αποτέλεσμα την υποβάθμιση της ποιότητας του νερού και την εμφάνιση εκτεταμένων βλαβών με μεγάλη συχνότητα</p> <p>3 Ύπαρξη πολλών μη οριοθετημένων ρεμάτων</p> <p>4 Ο νέος δήμος διαθέτει μεγάλο οδικό δίκτυο καθιστώντας δύσκολη τη συντήρησή του</p> <p>5 Η αυξανόμενη οικιστική ανάπτυξη επιβάλει την όσο το δυνατόν ταχύτερη διάνοιξη των προβλεπόμενων από τα σχέδια πόλεως αυτών</p>	<p>1. Αξιοποίηση της στελεχωμένης Τεχνικής Υπηρεσίας του Δήμου</p> <p>2. Άμεση αντικατάσταση του δικτύου ύδρευσης Αγ Δημητρίου άνω Αγ Αναργύρων και τμημάτων Αμφιθέας και Νεοχωρακίου. Με ενταξή τους στο ΕΣΠΑ</p> <p>3. Άμεση αντικατάσταση του δικτύου ύδρευσης Τοπικής Κοινότητας Μαρκινιάδας με ένταξή του στο ΕΣΠΑ</p> <p>4. Βελτίωση της αγροτικής οδοποιίας με μέσα που διαθέτει ο Δήμος</p> <p>5. άμεση εκπόνηση νέων σχεδίων οικιστικής ανάπτυξης και επέκταση υπάρχοντος (Αγ Δημητρίου Της Δ.Ε Πέτα)</p>
	<p>Κίνδυνοι/Περιορισμοί</p>	<p>Ευκαιρίες</p>
<p>Τομέας 3: Τεχνικά Έργα</p>	<p>1. Δραστική μείωση της κρατικής χρηματοδότησης για την υλοποίηση τεχνικών έργων</p> <p>2. Μειωμένοι πόροι για την εκπόνηση μελετών για μεγάλα τεχνικά έργα (π.χ δίκτυα</p>	<p>1. Αξιοποίηση του ΕΣΠΑ για την υλοποίηση σημαντικών τεχνικών έργων υποδομής</p> <p>2. Δυνατότητα εκπόνησης μελετών από την Τεχνική Υπηρεσία για τεχνικά έργα</p>

	ύδρευσης- άρδευσης)	μικρής και μεσαίας κλίμακας
ΚΡΙΣΙΜΑ ΖΗΤΗΜΑΤΑ ΤΟΠΙΚΗΣ ΑΝΑΠΤΥΞΗΣ		
<ol style="list-style-type: none"> 1. Υλοποίηση δράσεων ουσιαστικής προστασίας του περιβάλλοντος και της ανθρώπινης υγείας 2. Να δοθεί βαρύτητα στην λήψη προληπτικών μέτρων προστασίας καθώς το κόστος καταστολής ή αναστροφής των επιπτώσεων περιβαλλοντικών προβλημάτων (όταν αυτό είναι εφικτό) είναι πολύ μεγαλύτερο 3. Άμεση κατασκευή δικτύων αποχέτευσης και μονάδων επεξεργασίας λυμάτων 4. Καλλιέργεια περιβαλλοντικής συνείδησης 5. Στελέχωση της υπηρεσίας καθαριότητας 6. Ανανέωση στόλου απορριματοφόρων και προμήθεια του αναγκαίου τεχνικού εξοπλισμού για την αποκομιδή των απορριμμάτων και την καθαριότητα των οδών και των κοινόχρηστων χώρων 7. Προώθηση της ανακύκλωσης 8. Βελτίωση του οδικού δικτύου και της οδικής ασφάλειας 9. Οριοθέτηση -διευθέτηση ρεμάτων 10. Ανάθεση μελετών για την ωρίμανση αρδευτικών έργων 		

1.4. Κοινωνική Πολιτική-Υγεία-Παιδεία και Αθλητισμός

1.4.1. Δράσεις και Υποδομές

ΕΝΤΥΠΟ ΕΠ_03: ΚΟΙΝΩΝΙΚΗ ΠΟΛΙΤΙΚΗ, ΥΓΕΙΑ, ΠΑΙΔΕΙΑ, ΠΟΛΙΤΙΣΜΟΣ & ΑΘΛΗΤΙΣΜΟΣ		
ΣΥΝΟΠΤΙΚΗ ΠΕΡΙΓΡΑΦΗ ΤΗΣ ΥΦΙΣΤΑΜΕΝΗΣ ΚΑΤΑΣΤΑΣΗΣ		
ΔΟΜΕΣ - ΥΠΟΔΟΜΕΣ - ΔΙΚΤΥΑ		
ΣΥΝΟΛΟ	Δημοτικές Ενότητες	

Δήμος Νικολάου Σκουφά: Επιχειρησιακό Πρόγραμμα 2015-2019

	ΟΤΑ	Δ.Ε. ΠΕΤΑ	Δ.Ε. ΑΡΑΧΘΟΥ	Δ.Ε. ΚΟΜΠΟΤΙΟΥ	Δ.Ε. ΚΟΜΜΕΝΟΥ
Δομές Κοινωνικής Υποστήριξης					
Υγεία - Πρόνοια					
Υπηρεσίες Υγείας (πλήθος)					
Πρωτοβάθμια Φροντίδα Υγείας	19	8	7	3	1
Αριθμός ατόμων που έκαναν χρήση των υπηρεσιών	1650	500	650	400	100
Δευτεροβάθμια Φροντίδα Υγείας	0	0	0	0	0
Τριτοβάθμια Φροντίδα Υγείας	0	0	0	0	0
Δημόσια Υγεία - Αγωγή Υγείας	0	0	0	0	0
<i>Επωφελούμενοι</i>					
Υπηρεσίες Πρόνοιας (πλήθος)					
ΚΑΠΗ (πλήθος δομών)	1	1			
<i>Αιτήσεις</i>	480	480			
<i>Αριθμός αιτήσεων που ικανοποιήθηκαν</i>	480	480			
Κέντρα Δημιουργικής Απασχόλησης Παιδιών (ΚΔΑΠ)	Δεν υπάρχουν.				
<i>Αιτήσεις</i>					
<i>Αριθμός ατόμων που έκαναν χρήση των υπηρεσιών</i>					
ΚΔΑΠ - ΜΕΑ	Δεν υπάρχουν.				
<i>Αιτήσεις</i>					
<i>Αριθμος ατόμων που έκαναν χρήση των υπηρεσιών</i>					
Βρεφονηπιακοί - Παιδικοί Σταθμοί	5	2	2	1	0
<i>Αιτήσεις</i>	145	36 (13+23)	61 (41+20)	48 (35+13)	0
<i>Αριθμος ατόμων που έκαναν χρήση των υπηρεσιών</i>	145	36	61	48	0
ΚΕΦΟ	1	1			

Δήμος Νικολάου Σκουφά: Επιχειρησιακό Πρόγραμμα 2015-2019

Αιτήσεις	40	40			
Αριθμός ατόμων που έκαναν χρήση των υπηρεσιών	40	40			
Δομές Ανοιχτής Φροντίδας	Δεν υπάρχουν.				
Αιτήσεις					
Αριθμός ατόμων που έκαναν χρήση των υπηρεσιών					
Δομές Ψυχικής Υγείας	Δεν υπάρχουν.				
Αιτήσεις					
Εντάξεις					
Δομές Υποστήριξης ΑμεΑ	Δεν υπάρχουν.				
Αιτήσεις					
Αριθμός ατόμων που έκαναν χρήση των υπηρεσιών					
Κινητές Μονάδες	Δεν υπάρχουν.				
Λοιπές Υπηρεσίες Πρόνοιας	2	0	1	1	0
Βοήθεια στο σπίτι					
Εθελοντικός Τομέας (Προγράμματα/Δράσεις/Ενέργειες)					
Προγράμματα/Δράσεις/Ενέργειες Πρόνοιας					
Υποδομές Εκπαίδευσης & Δια Βίου Μάθησης					
Πλήθος	Σύνολο	Δ.Ε.1	Δ.Ε.2	Δ.Ε.3	Δ.Ε.4
Νηπιαγωγεία	7	3	3	1	0
Πρωτοβάθμια Εκπαίδευση	9	4	3	1	1
Δευτεροβάθμια Εκπαίδευση	5	1	2	2	0
Μεταδευτεροβάθμια εκπαίδευση	0	0	0	0	0
Τριτοβάθμια Εκπαίδευση	0	0	0	0	0

Δήμος Νικολάου Σκουφά: Επιχειρησιακό Πρόγραμμα 2015-2019

Κέντρα Εκπαίδευσης Ενηλίκων	0	0	0	0	0
Σχολές Γονέων	0	0	0	0	0
Σχολεία Δεύτερης Ευκαιρίας	0	0	0	0	0
Μουσικές Σχολές	0	0	0	0	0
Κέντρα Εικαστικών Τεχνών	0	0	0	0	0
Λοιπές Υποδομές Εκπαίδευσης					
Ειδικές πληθυσμιακές ομάδες					
Πληθυσμός					
ΑμεΑ					
Άστεγοι	0	0	0	0	0
ΡΟΜΑ	0	0	0	0	0
Μετανάστες	1.264				
Πολιτιστική Υποδομή και Δραστηριότητες					
Υποδομές - Χώροι - Δομές					
Πλήθος					
Αρχαιολογικοί Χώροι	3	0	1	2	0
Μουσεία	2	1	0	1	0
Μνημεία Νεότερης Ιστορίας & Πολιτισμού	6	1	1	3	1
Μνημεία Σύγχρονου Πολιτισμού	2	2	0	0	0
Βυζαντινοί ναοί	1	1	0	0	0
Μεταβυζαντινοί ναοί	8	3	2	3	0
Πολιτιστικά Κέντρα	0	0	0	0	0
Δημοτικές Βιβλιοθήκες	0	0	0	0	0
Φιλαρμονική	0	0	0	0	0
ΔΗΠΕΘΕ	0	0	0	0	0
Δημοτικοί Κινηματογράφων	0	0	0	0	0
Σχολές Χορού	0	0	0	0	0
Εργαστήρι Τέχνης	0	0	0	0	0
Ωδεία	0	0	0	0	0
Λοιπές Πολιτιστικές Υποδομές	0	0	0	0	0
Εφημερίδες	Τα νέα του Πέτα, το Κομπότι, Σελλαδίτικα νέα, ΦΩΤΕΙΝΟ- Πολιτιστικά.				

Δήμος Νικολάου Σκουφά: Επιχειρησιακό Πρόγραμμα 2015-2019

Πολιτιστικές Εκδηλώσεις					
	Όνομασία				
Εκδηλώσεις	Φιλελληνία, Σκουφαϊκά, Αράχθεια, Εκδηλώσης μνήμης στη Μαρτυρική Κοινότητα Κομμένου, Γιορτή της Παναγίας στις Σελλάδες, Επέτειος πεσόντων Σελλαδιτών, Επέτειος πεσόντων Φωτεινιωτών, Φωτεινιώτικα.				
Φεστιβάλ	Πανηγύρια θρησκευτικά				
Καρναβάλι	Γαϊτανάκι στο Πέτα, Εορτασμός της Καθαράς Δευτέρας από τις τρεις Δημοτικές Ενότητες: Πέτα, Αράχθου και Κομποτίου.				
Σύλλογοι					
1.	ΕΠΙΜΟΡΦΩΤΙΚΟΣ ΣΥΛΛΟΓΟΣ ΑΡΤΑΣ «ΚΟΣΜΑΣ Ο ΑΙΤΩΛΟΣ» (ΝΕΟΧΩΡΙΟΥ)				
2.	ΠΟΛΙΤΙΣΤΙΚΟΣ ΣΥΛΛΟΓΟΣ ΑΓΙΑΣ ΠΑΡΑΣΚΕΥΗΣ				
3.	ΠΟΛΙΤΙΣΤΙΚΟΣ ΣΥΛΛΟΓΟΣ ΑΝΘΟΤΟΠΟΥ "Η ΖΩΟΔΟΧΟΣ ΠΗΓΗ"				
4.	ΠΟΛΙΤΙΣΤΙΚΟΣ ΣΥΛΛΟΓΟΣ ΛΟΥΤΡΟΤΟΠΟΥ				
5.	ΠΟΛΙΤΙΣΤΙΚΟΣ ΣΥΛΛΟΓΟΣ ΠΑΧΥΚΑΛΑΜΟΥ (ΑΘΗΝΑ)				
6.	ΕΚΠΟΛΙΤΙΣΤΙΚΟΣ ΣΥΛΛΟΓΟΣ ΠΕΡΑΝΘΗΣ				
7.	ΠΟΛΙΤΙΣΤΙΚΟΣ ΣΥΛΛΟΓΟΣ ΚΟΜΜΕΝΟΥ				
8.	ΠΟΛΙΤΙΣΤΙΚΟΣ ΣΥΛΛΟΓΟΣ ΚΟΜΠΟΤΙΟΥ				
9.	ΣΥΛΛΟΓΟΣ ΦΙΛΩΝ ΠΑΛΑΙΑΣ ΕΚΚΛΗΣΙΑΣ ΑΓΙΟΥ ΓΕΩΡΓΙΟΥ ΚΟΜΠΟΤΙΟΥ				
10.	ΕΝΩΣΗ ΓΥΝΑΙΚΩΝ ΚΟΜΠΟΤΙΟΥ				
11.	ΠΟΛΙΤΙΣΤΙΚΟΣ ΣΥΛΛΟΓΟΣ ΣΕΛΛΑΔΩΝ				
12.	ΠΟΛΙΤΙΣΤΙΚΟΣ ΣΥΛΛΟΓΟΣ ΑΠΑΝΤΑΧΟΥ ΦΩΤΕΙΝΙΩΤΩΝ				
13.	ΣΥΛΛΟΓΟΣ ΓΥΝΑΙΚΩΝ ΦΩΤΕΙΝΟΥ "Η ΚΟΙΜΗΣΗ ΤΗΣ ΘΕΟΤΟΚΟΥ"				
14.	ΜΟΡΦΩΤΙΚΟΣ - ΠΟΛΙΤΙΣΤΙΚΟΣ ΣΥΛΛΟΓΟΣ ΠΕΤΑ				
15.	ΠΟΛΙΤΙΣΤΙΚΟΣ ΚΑΙ ΜΟΡΦΩΤΙΚΟΣ ΣΥΛΛΟΓΟΣ ΑΓΙΟΥ ΔΗΜΗΤΡΙΟΥ ΠΕΤΑ				
16.	ΠΟΛΙΤΙΣΤΙΚΟΣ ΚΑΙ ΑΘΛΗΤΙΚΟΣ ΣΥΛΛΟΓΟΣ ΚΛΕΙΣΤΟΥ				
17.	ΠΟΛΙΤΙΣΤΙΚΟΣ ΣΥΛΛΟΓΟΣ ΜΕΛΑΤΩΝ				
18.	ΣΥΛΛΟΓΟΣ ΖΥΓΙΩΤΩΝ ΑΡΤΑΣ (ΑΘΗΝΑ)				
19.	ΕΚΠΟΛΙΤΙΣΤΙΚΟΣ ΣΥΛΛΟΓΟΣ ΜΕΓΑΡΧΗΣ ΑΡΤΑΣ «Η ΠΡΟΟΔΟΣ»				
Αδελφοποιήσεις/Δικτυώσεις Πόλεων					
1.					
2.					
3.					
Αθλητικές Υποδομές & Δραστηριότητες					
Αθλητικοί Χώροι					
	Πλήθος	Εκταση (τ.μ)			
Γήπεδα	10	70000			
Κλειστά					
Γυμναστήρια	2	500			
Κολυμβητήρια	0				
Εθνικά Στάδια	0				
Αθλητικά Κέντρα	0				
Λοιποί αθλητικοί Χώροι	0				

Αθλητικοί Φορείς και Σωματεία	
1.	ΑΘΛΗΤΙΚΟΣ ΣΥΛΛΟΓΟΣ ΠΟΔΟΣΦΑΙΡΟΥ ΝΕΟΧΩΡΙΟΥ "Ο ΑΧΙΛΛΕΑΣ"
2.	ΑΘΛΗΤΙΚΟΣ ΣΥΛΛΟΓΟΣ ΟΜΑΔΑΣ ΜΠΑΣΚΕΤ ΝΕΟΧΩΡΙΟΥ
3.	ΑΘΛΗΤΙΚΟΣ ΟΜΙΛΟΣ ΑΓΙΑΣ ΠΑΡΑΣΚΕΥΗΣ "Η ΟΛΥΜΠΙΑΣ"
4.	ΑΘΛΗΤΙΚΟΣ ΣΥΛΛΟΓΟΣ ΛΟΥΤΡΟΤΟΠΟΥ
5.	ΑΘΛΗΤΙΚΟΣ ΣΥΛΛΟΓΟΣ ΚΟΜΜΕΝΟΥ
6.	ΑΘΛΗΤΙΚΟΣ ΟΜΙΛΟΣ ΚΟΜΠΟΤΙΟΥ "ΣΚΟΥΦΑΣ"
7.	ΑΘΛΗΤΙΚΗ ΕΝΩΣΗ ΣΕΛΛΑΔΩΝ
8.	ΑΘΛΗΤΙΚΟΣ ΟΜΙΛΟΣ ΦΙΛΕΛΛΗΝΩΝ ΠΕΤΑ (ΜΠΑΣΚΕΤ - ΠΟΔΟΣΦΑΙΡΟ)
9.	ΑΘΛΗΤΙΚΟΣ ΣΥΛΛΟΓΟΣ ΑΓΙΟΥ ΔΗΜΗΤΡΙΟΥ
10.	ΑΘΛΗΤΙΚΟΣ ΣΥΛΛΟΓΟΣ ΚΛΕΙΣΤΟΥ
11.	ΑΘΛΗΤΙΚΟΣ ΣΥΛΛΟΓΟΣ ΜΕΓΑΡΧΗΣ

1.4.2. Θεματική SWOT Ανάλυση: Κοινωνική Πολιτική-Υγεία-Παιδεία-Αθλητισμός

ΑΞΙΟΛΟΓΗΣΗ ΤΗΣ ΥΦΙΣΤΑΜΕΝΗΣ ΚΑΤΑΣΤΑΣΗΣ		
ΤΟΜΕΑΣ	ΠΡΟΒΛΗΜΑΤΑ & ΠΕΡΙΟΡΙΣΜΟΙ	ΔΥΝΑΤΟΤΗΤΕΣ & ΕΥΚΑΙΡΙΕΣ
	Προβλήματα/ανάγκες	Δυνατότητες
Τομέας 1: Κοινωνική μέριμνα &	1. Έλλειψη επαρκών και διασφαλισμένων πόρων για κοινωνικά προγράμματα 2. Ελλιπής στελέχωση των κοινωνικών υπηρεσιών/δομών 3. Αβεβαιότητα ως προς το μέλλον των χρηματοδοτούμενων δομών	1. Εξειδικευμένη παροχή κοινωνικών υπηρεσιών ανά τομέα κοινωνικών αναγκών (προσχολική ηλικία, παιδική ηλικία, Τρίτη ηλικία, Ευπαθείς κοινωνικά ομάδες, ΑμεΑ, κλπ) 2. Συνεργασία του Δήμου με

<p>Ποιότητα Ζωής</p>	<p>4. Έλλειψη ιδιόκτητων κτιριακών υποδομών για την λειτουργία των κοινωνικών δομών</p> <p>5. Περιορισμένη κάλυψη ειδικών κοινωνικών ομάδων όπως άποροι, μονογονεϊκές οικογένειες</p>	<p>φορείς και οργανώσεις που δραστηριοποιούνται στον τομέα προώθησης της κοινωνικής ενσωμάτωσης καθώς και της πρόληψης και αντιμετώπισης των κοινωνικών προβλημάτων</p> <p>3. Αξιοποίηση αναπτυξιακών προγραμμάτων στον κοινωνικό τομέα</p> <p>4. Ανάπτυξη εθελοντισμού</p>
<p>Τομέας 1:</p>	<p>Κίνδυνοι/Περιορισμοί</p>	<p>Ευκαιρίες</p>
<p>Κοινωνική μέριμνα & Ποιότητα Ζωής</p>	<p>1. Μείωση κρατικών επιχορηγήσεων/χρηματοδοτήσεων</p> <p>2. Πάγωμα προσλήψεων προσωπικού</p> <p>3. Η υφιστάμενη οικονομική κρίση μπορεί να υποβαθμίσει την ποιότητα ζωής των κατοίκων και να αυξήσει τις ανάγκες για κοινωνική μέριμνα</p>	<p>1. Δραστηριοποίηση ΜΚΟ και άλλων τοπικών δομών κοινωνικής υποστήριξης και αλληλεγγύης</p> <p>2. Χρηματοδοτούμενα προγράμματα για δράσεις κοινωνικής πρόνοιας</p> <p>3. Η συνεχής βελτίωση της ευαισθητοποίησης και της συμμετοχής του πληθυσμού στην υποστήριξη δράσεων κοινωνικής μέριμνας</p>
	<p>Προβλήματα/ανάγκες</p>	<p>Δυνατότητες</p>

<p>Τομέας 2: Παιδεία</p>	<p>1. Περικοπή πόρων για συντήρηση σχολικών κτιρίων</p> <p>2. Μειωμένη χρηματοδότηση για λειτουργικές δαπάνες</p> <p>3. Καταλληλότητα σχολικών κτιρίων (ασφάλεια, λειτουργικότητα κλπ)</p> <p>4. Μεταφορά μαθητών στις σχολικές μονάδες</p>	<p>1. Σημαντικός αριθμός εκπαιδευτικών υποδομών</p> <p>2. Βελτίωση υλικοτεχνικής υποδομής σχολικών συγκροτημάτων</p> <p>3. Ικανοποιητικός αριθμός αιθουσών πολλαπλών χρήσεων και ύπαρξη σχεδιασμού για την αντιμετώπιση σχετικών ελλείψεων</p> <p>4. Διοργάνωση δράσεων ενημέρωσης /ευαισθητοποίησης των μαθητών και των γονέων σε ένα ευρύ φάσμα κοινωνικών θεμάτων (Ναρκωτικές ουσίες, οδική ασφάλεια, προστασία περιβάλλοντος, ανακύκλωση, οικονομία στη χρήση φυσικών πόρων κλπ)</p>
<p>Τομέας 2: Παιδεία</p>	<p>Κίνδυνοι/Περιορισμοί</p>	<p>Ευκαιρίες</p>
<p>Τομέας 2: Παιδεία</p>	<p>1. Έλλειψη οικονομικών πόρων</p>	<p>1. Αξιοποίηση χρηματοδοτικών προγραμμάτων για την βελτίωση της σχολικής στέγης και την προμήθεια σύγχρονων υλικοτεχνικών μέσων</p>
<p>Τομέας 2: Παιδεία</p>	<p>Προβλήματα/ανάγκες</p>	<p>Δυνατότητες</p>

Τομέας 3:
Αθλητισμός-
Πολιτισμός

Τομέας 3:

1. Έλλειψη επαρκών οικονομικών πόρων σε συνδυασμό με το υψηλό κόστος λειτουργίας και συντήρησης των αθλητικών

1. Μεγάλος αριθμός αθλητικών υποδομών με αναβάθμιση και βελτίωση των υφιστάμενων γηπέδων του

<p>Αθλητισμός- Πολιτισμός</p>		<p>πολιτιστικών υποδομών και δημιουργία νέων</p> <p>8. Αναβάθμιση των πολιτιστικών εκδηλώσεων</p> <p>9. Δημιουργία ετήσιου πολιτιστικού και καλλιτεχνικού προγράμματος</p> <p>10. Διοργάνωση καλλιτεχνικών εκθέσεων</p>
	<p>Κίνδυνοι/Περιορισμοί</p>	<p>Ευκαιρίες</p>
	<p>1. Έλλειψη οικονομικών πόρων</p> <p>2. Μείωση των χρηματοδοτήσεων από την ΓΓΑ για τη συντήρηση/λειτουργία αθλητικών υποδομών</p> <p>3. Συνεχής αύξηση του λειτουργικού κόστους των αθλητικών υποδομών</p>	<p>1. Αξιοποίηση ευρωπαϊκών χρηματοδοτικών προγραμμάτων για την δημιουργία νέων υποδομών αθλητισμού-πολιτισμού</p> <p>2. Εξεύρεση χορηγιών για την υλοποίηση αθλητικών και πολιτιστικών δράσεων</p> <p>3. Διοργάνωση πολιτιστικών δράσεων εθνικής και διεθνούς εμβέλειας</p> <p>4. Υλοποίηση προγράμματος επισκέψεων και ξενάγησης των μαθητών του Νομού σε ιστορικούς και αρχαιολογικούς χώρους του Δήμου</p>

ΚΡΙΣΙΜΑ ΖΗΤΗΜΑΤΑ ΤΟΠΙΚΗΣ ΑΝΑΠΤΥΞΗΣ

1. Διασφάλιση συνέχισης λειτουργίας κοινωνικών δομών και υπηρεσιών
2. Ανάγκη επέκτασης των κοινωνικών προγραμμάτων σε όλες τις Δημοτικές Ενότητες
3. Ανάπτυξη και ενεργοποίηση εθελοντισμού για την υποστήριξη κοινωνικών δράσεων
4. Δημιουργία νέων υποδομών για την στέγαση παιδικών σταθμών
5. Βελτίωση της ασφάλειας και της λειτουργικότητας των σχολικών συγκροτημάτων
6. Κατασκευή κλειστού γυμναστηρίου
7. Αξιοποίηση και βελτίωση των υφιστάμενων αθλητικών εγκαταστάσεων
8. Συνεργασία με τους αθλητικούς φορείς για την εκπόνησης ολοκληρωμένου σχεδίου ανάπτυξης πολύ επίπεδων αθλητικών δραστηριοτήτων
9. Στήριξη αθλητικών σωματείων του Δήμου με έμφαση στην υλικοτεχνική ενίσχυση των τμημάτων υποδομής αυτών
10. Συνέχιση χρηματοδότησης υλοποίησης προγραμμάτων μαζικού αθλητισμού για όλες τις ομάδες του πληθυσμού
11. Πραγματοποίηση παρεμβάσεων στις υποδομές πολιτισμού για την προστασία και ανάδειξή τους
12. Αξιοποίηση της πλούσιας ιστορικής και πολιτισμικής κληρονομιάς της περιοχής μέσω δράσεων προβολής και προώθησής τους
13. Ανάπτυξη συνεργασιών με πολιτιστικούς φορείς για τον εμπλουτισμό και την αναβάθμιση των πολιτιστικών εκδηλώσεων
14. Αξιοποίηση ευρωπαϊκών και εθνικών χρηματοδοτικών προγραμμάτων για την υλοποίηση δράσεων σε όλους τους παραπάνω τομείς

1.5. Τοπική Οικονομία και Απασχόληση

1.5.1. Ποσοτικά Στοιχεία Απασχόλησης- Οικονομική & Παραγωγική δραστηριότητα

ΕΝΤΥΠΟ ΕΠ_04: ΤΟΠΙΚΗ ΟΙΚΟΝΟΜΙΑ & ΑΠΑΣΧΟΛΗΣΗ

ΣΥΝΟΠΤΙΚΗ ΠΕΡΙΓΡΑΦΗ ΤΗΣ ΥΦΙΣΤΑΜΕΝΗΣ ΚΑΤΑΣΤΑΣΗΣ

Σύνολο	Οικονομικώς ενεργοί						Οικονομικώς μη ενεργοί	
	Απασχολούμενοι				Άνεργοι			
	Σύνολο	Πρωτογενής Τομέας NACE A-B	Δευτερογενής Τομέας NACE C-F	Τριτογενής Τομέας NACE G-Q	Δε δήλωσαν κλάδο οικονομικής δραστηριότητας	Σύνολο		Από αυτούς Νέοι Άνεργοι
14.445	6.771	2.675	682	2.193	20	697	504	7.674

ΤΑ ΔΗΜΟΓΡΑΦΙΚΑ ΣΤΟΙΧΕΙΑ ΚΑΙ ΤΑ ΣΤΟΙΧΕΙΑ ΑΠΑΣΧΟΛΗΣΗΣ ΠΟΥ ΠΑΡΑΤΙΘΕΝΤΑΙ ΣΤΟΥΣ ΠΙΝΑΚΕΣ ΑΦΟΡΟΥΝ ΤΟ 2001 ΚΑΘΩΣ ΔΕΝ ΕΙΝΑΙ ΑΚΟΜΗ ΔΙΑΘΕΣΙΜΑ ΤΑ ΣΤΟΙΧΕΙΑ ΤΗΣ ΑΠΟΓΡΑΦΗΣ ΤΟΥ 2011.

ΟΙΚΟΝΟΜΙΚΗ & ΠΑΡΑΓΩΓΙΚΗ ΔΡΑΣΤΗΡΙΟΤΗΤΑ

	Ημερομηνία Καταγραφής	Μονάδες Μέτρησης					
		Σύνολο	Δ.Ε. 1 ΠΕΤΑ	Δ.Ε. 2 ΑΡΑΧΘΟΥ	Δ.Ε. 3 ΚΟΜΠΟΤΙΟΥ	Δ.Ε. 4 ΚΟΜΜΕΝΟΥ	
Αγροτική Δραστηριότητα	ΕΤΗΣΙΑ ΣΤΑΤΙΣΤΙΚΗ ΕΡΕΥΝΑ 2011	Καλλιεργήσιμη Έκταση σε στρ.					
			24.425	40.290	18.311	5.456	
Κτηνοτροφική Δραστηριότητα	ΕΤΗΣΙΑ ΣΤΑΤΙΣΤΙΚΗ ΕΡΕΥΝΑ 2011	Επιχειρήσεις Επεξεργασίας Αγροτικών Προϊόντων					
Αλιεία/ Ιχθυοκαλλιέργεια		Μονάδες Εκτροφής (πλήθος)					
		Ζωικός Πληθυσμός					
				81.482		6.810	
Αλιεία/ Ιχθυοκαλλιέργεια		Επιχειρήσεις Επεξεργασίας Κτηνοτροφικών Προϊόντων					
Αλιεία/ Ιχθυοκαλλιέργεια		Αλιευτικά Σκάφη					
Αλιεία/ Ιχθυοκαλλιέργεια		Ιχθυόσκαλες					

Δήμος Νικολάου Σκουφά: Επιχειρησιακό Πρόγραμμα 2015-2019

		Μονάδες Ιχθυοκαλλιέργειας					
		Επιχειρήσεις Επεξεργασίας Αλιευμάτων					
Δραστηριότητες Μεταποίησης/ Παραγωγής		Επιχειρήσεις					
		Ναυπηγεία Πλοίων					
Δραστηριότητες Τουρισμού/ Υπηρεσίες	2014	Ξενοδοχεία/Καταλύματα 5**** (κλίνες)					
		0	0	0	0	0	
	2014	Ξενοδοχεία/Καταλύματα 4**** (κλίνες)					
		164	164	0	0	0	
2014	Ξενοδοχεία/Καταλύματα 3*** (κλίνες)						
	0	0	0	0	0		
2014	Ξενοδοχεία/Καταλύματα 2** (κλίνες)						
	0	0	0	0	0		
2014	Ξενοδοχεία/Καταλύματα 1* (κλίνες)						
	18	0	0	18	0		
2014	Τουριστικά κάμπινγκ						
	0	0	0	0	0		
		Μονάδες Αγροτουρισμού					
		Εμπορικές Επιχειρήσεις					
		Επιχειρήσεις Παροχής Υπηρεσιών (εκτός ξενοδοχείων/ καταλυμάτων/ τουριστικών κάμπινγκ)					
2014		Χιονοδρομικά Κέντρα (Ολικό μήκος πιστών)					

		Εγκαταστάσεις Θερμαλιστικού Τουρισμού - Ιαματικές Πηγές (Πλήθος)							
		Μαρίνες							
Παραγωγή Ενέργειας	Θερμική Παραγωγή	Ισχύς μικρότερη των 0.5 MW (πλήθος)							
		Ισχύς μεγαλύτερη των 0.5 MW (πλήθος)							
		Σύνολο (Πλήθος)							
	ΣΤΑΤΙΣΤΙΚΗ ΕΡΕΥΝΑ 2011	Υδροηλεκτρική	Ισχύς μικρότερη των 10 MW (πλήθος)						
		Ισχύς μεγαλύτερη των 10 MW (πλήθος)							
		Σύνολο (Πλήθος)	278.199,043 Kwh						
	Αιολική	Ισχύς μικρότερη των 100 KW (πλήθος)							
		Ισχύς μεγαλύτερη των 100 KW (πλήθος)							
		Σύνολο (Πλήθος)							
	Ηλιακή	Ισχύς μικρότερη των 1 MWp (πλήθος)							
Ισχύς μεγαλύτερη των 1 MWp (πλήθος)									

	Σύνολο (Πλήθος)							
	Άλλη ΑΓΠΕ							
	Ισχύς μικρότερη των 10 MW (πλήθος)							
	Ισχύς μεγαλύτερη των 10 MW (πλήθος)							
	Σύνολο (Πλήθος)							
Βιομηχανικές Μονάδες	Μονάδες Πετροχημικών (Πλήθος)							
	Κινητήρια ισχύς έως 22 KW ή θερμική ισχύς έως 50 KW							
	Κινητήρια ισχύς μεγαλύτερη των 22 KW ή θερμική ισχύς μεγαλύτερη των 50 KW							
	Μονάδες Επεξεργασίας Μεταλλευμάτων (Πλήθος)							
	Κινητήρια ισχύς έως 22 KW ή θερμική ισχύς έως 50 KW							
	Κινητήρια ισχύς μεγαλύτερη των 22 KW ή θερμική ισχύς μεγαλύτερη των 50 KW							
	Τσιμεντοβιομηχανίες (Πλήθος)							
	Κινητήρια ισχύς έως 22 KW ή θερμική ισχύς έως 50 KW							
	Κινητήρια ισχύς μεγαλύτερη των 22 KW ή θερμική ισχύς μεγαλύτερη των 50 KW							

1.5.5. Θεματική SWOT Ανάλυση: Τοπική Οικονομία

ΑΞΙΟΛΟΓΗΣΗ ΤΗΣ ΥΦΙΣΤΑΜΕΝΗΣ ΚΑΤΑΣΤΑΣΗΣ		
ΤΟΜΕΑΣ	ΠΡΟΒΛΗΜΑΤΑ & ΠΕΡΙΟΡΙΣΜΟΙ	ΔΥΝΑΤΟΤΗΤΕΣ & ΕΥΚΑΙΡΙΕΣ
	Προβλήματα/ανάγκες	Δυνατότητες
Τομέας 1: Αγροτική Παραγωγή		

1. Ο κατακερματισμός του αγροτικού κλήρου και η έλλειψη αναδασμών

2. Αδυναμία αξιοποίησης νέων

1. Παραγωγή τοπικών γεωργικών και κτηνοτροφικών προϊόντων υψηλής ποιότητας

και βιολογικής αξίας

<p>Τομέας 1: Αγροτική Παραγωγή</p>	<p>ανταγωνιστική ικανότητα</p> <p>6. Αδυναμία καθιέρωσης αγροτικών προϊόντων ως προϊόντα Προστατευόμενης Ονομασίας Προέλευσης (ΠΟΠ) και Γεωγραφικής Ένδειξης (ΠΓΕ)</p> <p>7. Η εγκατάλειψη της αξιοποιήσιμης αγροτικής γης</p> <p>8. Οι συγκρούσεις και οι αδυναμίες σχεδιασμού χρήσεων γης</p>	
	<p>Κίνδυνοι/Περιορισμοί</p>	<p>Ευκαιρίες</p>
	<p>1. Επιφυλακτικότητα των νέων για το επάγγελμα του αγρότη.</p> <p>2 Η σταδιακή εγκατάλειψη του πρωτογενούς τομέα και αύξηση της απασχόλησης στον τριτογενή</p> <p>3. Η γήρανση του πληθυσμού και η εγκατάλειψη της περιοχής από τους νέους έχουν οδηγήσει στην έλλειψη παραγωγικού ανθρώπινου δυναμικού στην περιοχή.</p> <p>4. Η καθυστέρηση των αναγκαίων διαρθρωτικών αλλαγών στην αγροτική</p>	<p>1. Οι μεγάλες δυνατότητες για την ανάπτυξη πιστοποιημένης βιολογικής γεωργίας και κτηνοτροφίας.</p> <p>2. Η ανάδειξη των παραδοσιακών χαρακτηριστικών της τοπικής κτηνοτροφίας για την παραγωγή καινοτόμων προϊόντων υψηλής διατροφικής αξίας (βιολογικά, ελευθέρως βοσκής).</p> <p>3. Η μετεξέλιξη του παραδοσιακού αγρότη σε σύγχρονο επιχειρηματία με</p>

	<p>παραγωγή που μπορεί να επιφέρει συρρίκνωση</p> <p>5. Η υποβάθμιση του φυσικού περιβάλλοντος</p>	<p>διαρκή εκπαίδευση και κατάρτιση.</p> <p>4. Η προώθηση και πιστοποίηση τοπικών προϊόντων/ καλάθι τοπικών προϊόντων.</p> <p>5. Η προώθηση του «Αγροτουριστικού» μοντέλου ως καινοτόμα ευκαιρία σύνδεσης του τουρισμού με την αγροτική παραγωγή</p> <p>6. Η αξιοποίηση των περιφερειακών επιχειρησιακών προγραμμάτων και άλλων Εθνικών και Ευρωπαϊκών Προγραμμάτων</p>
<p>Τομέας 2 : Τουρισμός</p>	<p>Προβλήματα/ανάγκες</p>	<p>Δυνατότητες</p>

⁴¹ 1. Ανεπαρκείς υποδομές υποδοχής επισκεπτών

2. Υστέρηση στην αξιοποίηση

1. Ανάδειξη και αξιοποίηση φυσικού περιβάλλοντος

2. Ανάδειξη του πλούσιου οικοσυστήματος του

	<p>4. Ελλιπής προβολή και διαφήμιση της περιοχής</p>	<p>5. Αξιοποίηση της Λίμνης Πουρναρίου με εναλλακτικές μορφές τουρισμού (αθλητικός, περιπατητικός κλπ)</p> <p>6. Ανάπτυξη θεματικού Τουρισμού (θρησκευτικού, αγροτουρισμού, εκπαιδευτικού κλπ)</p> <p>7. Ανάδειξη της πλούσιας ιστορίας και της πολιτιστικής ταυτότητας της περιοχής</p>
	<p>Κίνδυνοι/Περιορισμοί</p>	<p>Ευκαιρίες</p>
	<p>1. Έλλειψη εξειδικευμένου ανθρώπινου δυναμικού στον τομέα του τουρισμού</p> <p>2. Έλλειψη τουριστικών υποδομών</p> <p>3. Υποβάθμιση προστατευόμενων περιοχών φυσικού κάλλους από ανεξέλεγκτη πρόσβαση</p>	<p>1. Προσέλκυση εγχώριου τουρισμού</p> <p>2. Ανάδειξη προστατευόμενων περιοχών φυσικού κάλλους</p> <p>3. Δημιουργία θεματικών μουσείων</p> <p>4. Αξιοποίηση επενδυτικών ή συγχρηματοδοτούμενων προγραμμάτων</p>
	<p>Προβλήματα/ανάγκες</p>	<p>Δυνατότητες</p>

<p>Τομέας 3: Επιχειρηματικότητα- Απασχόληση</p>	<ol style="list-style-type: none"> 1. Η γήρανση του πληθυσμού 2. Η υπεροχή του μη οικονομικά ενεργού πληθυσμού έναντι του οικονομικά ενεργού 3. Η αδυναμία συγκράτησης των νέων και παραγωγικών ηλικιών 4. Η διόγκωση του τριτογενή τομέα σε βάρος των άλλων δύο παραγωγικών τομέων 5. Ο χαμηλός βαθμός επιχειρηματικότητας στην περιοχή και η έλλειψη ευκαιριών απασχόλησης 6. Η αδυναμία αφομοίωσης των μεγάλων αλλαγών που συντελούνται στους κλάδους παραγωγής 7. Το υψηλό και διαρκώς αυξανόμενο ποσοστό ανεργίας 	<ol style="list-style-type: none"> 1. Εξειδίκευση νέων σε παραγωγή και ανάπτυξη τοπικών προϊόντων 2. Παροχή κινήτρων για την ενίσχυση της επιχειρηματικότητας στην περιοχή 3. Εκπαίδευση και κατάρτιση του πληθυσμού σε καινοτόμους και δυναμικούς τομείς της τοπικής οικονομίας (π.χ αγροτουρισμός, βιολογικά προϊόντα, προώθηση τοπικών προϊόντων μέσω διαδικτύου κλπ)
	<p>Κίνδυνοι/Περιορισμοί</p>	<p>Ευκαιρίες</p>

<p>Τομέας 3: Επιχειρηματικότητα- Απασχόληση</p>	<p>1. Η απουσία μεγάλων βιοτεχνικών και μεταποιητικών μονάδων στην περιοχή</p> <p>2. Οι μεγάλες γραφειοκρατικές διαδικασίες για την έναρξη κάθε επιχειρηματικής δραστηριότητας</p> <p>3. Ασταθές οικονομικό περιβάλλον και φορολογικό καθεστώς για τις μικρομεσαίες επιχειρήσεις</p> <p>4. Μη ύπαρξη Βιοτεχνικού Πάρκου (ΒΙΟΠΑ) στην ευρύτερη περιοχή</p> <p>5. Η οικονομική κρίση</p>	<p>1. Η ολοκλήρωση των έργων υποδομής που θα βελτιώσουν την πρόσβαση στη περιοχή κάνοντας την πιο ελκυστική</p> <p>2. Η υποστήριξη της γυναικείας και νεανικής επιχειρηματικότητας</p> <p>3. Η βελτίωση των δεξιοτήτων του ανθρώπινου δυναμικού με την προώθηση δράσεων που στοχεύουν στην δια βίου μάθηση και στην πολύ-ειδίκευση</p> <p>4. Η αξιοποίηση πόρων από την 4η Προγραμματική Περίοδο (ΕΣΠΑ) για επανεγκατάσταση στον αγροτικό χώρο και ανάληψη επιχειρηματικής δραστηριότητας</p>
ΚΡΙΣΙΜΑ ΖΗΤΗΜΑΤΑ ΤΟΠΙΚΗΣ ΑΝΑΠΤΥΞΗΣ		
<p>1. Αναδιάρθρωση καλλιεργειών</p> <p>2. Ποιοτική βελτίωση των παραγόμενων αγροτικών προϊόντων</p> <p>3. Τυποποίηση και συσκευασία προϊόντων, κατοχύρωση σημάτων ποιότητας</p> <p>4. Ίδρυση Λαϊκής Αγοράς μόνο τοπικών αγροτικών και βιολογικών προϊόντων</p> <p>5. Διοργάνωση εκθέσεων με στόχο την υποστήριξη της εξαγωγικής δραστηριότητας και την προώθηση των τοπικών αγροτικών προϊόντων</p>		

6. Διοργάνωση προγραμμάτων προώθησης της μεταποίησης για την ενίσχυση της εξωστρέφειας των τοπικών επιχειρήσεων
7. Βελτίωση δεξιοτήτων του ανθρώπινου δυναμικού με την συμμετοχή του Δήμου σε δράσεις «Δια-βίου Μάθησης»
8. Αξιοποίηση προγραμμάτων του ΕΣΠΑ για την Κοινωνική Απασχόληση καθώς και την απασχόληση ευάλωτων κοινωνικών μονάδων (π.χ ΑΜΕΑ)
9. Αξιοποίηση ανθρώπινου δυναμικού μέσα από την εκτέλεση μεγάλων αναπτυξιακών έργων στην περιοχή
10. Ανάδειξη της πλούσιας ιστορίας και της πολιτιστικής ταυτότητας
11. Συμμετοχή σε εκθέσεις τουρισμού για την ενίσχυση της τουριστικής προβολής του Δήμου
12. Δημιουργία διαδρομών πεζοπορίας με αξιοποίηση του πλούσιου φυσικού περιβάλλοντος
13. Ανάπτυξη θεματικού τουρισμού

1.6. Εσωτερικό Περιβάλλον και Φυσιογνωμία

1.6.1. Οργανόγραμμα

ΕΝΤΥΠΟ ΕΠ_05: ΕΣΩΤΕΡΙΚΟ ΠΕΡΙΒΑΛΛΟΝ ΤΟΥ ΔΗΜΟΥ

ΟΡΓΑΝΩΣΗ ΤΟΥ ΔΗΜΟΥ
ΟΡΓΑΝΟΓΡΑΜΜΑ

ΟΡΓΑΝΟΓΡΑΜΜΑ ΔΗΜΟΥ ΝΙΚΟΛΑΟΥ ΣΚΟΥΦΑ

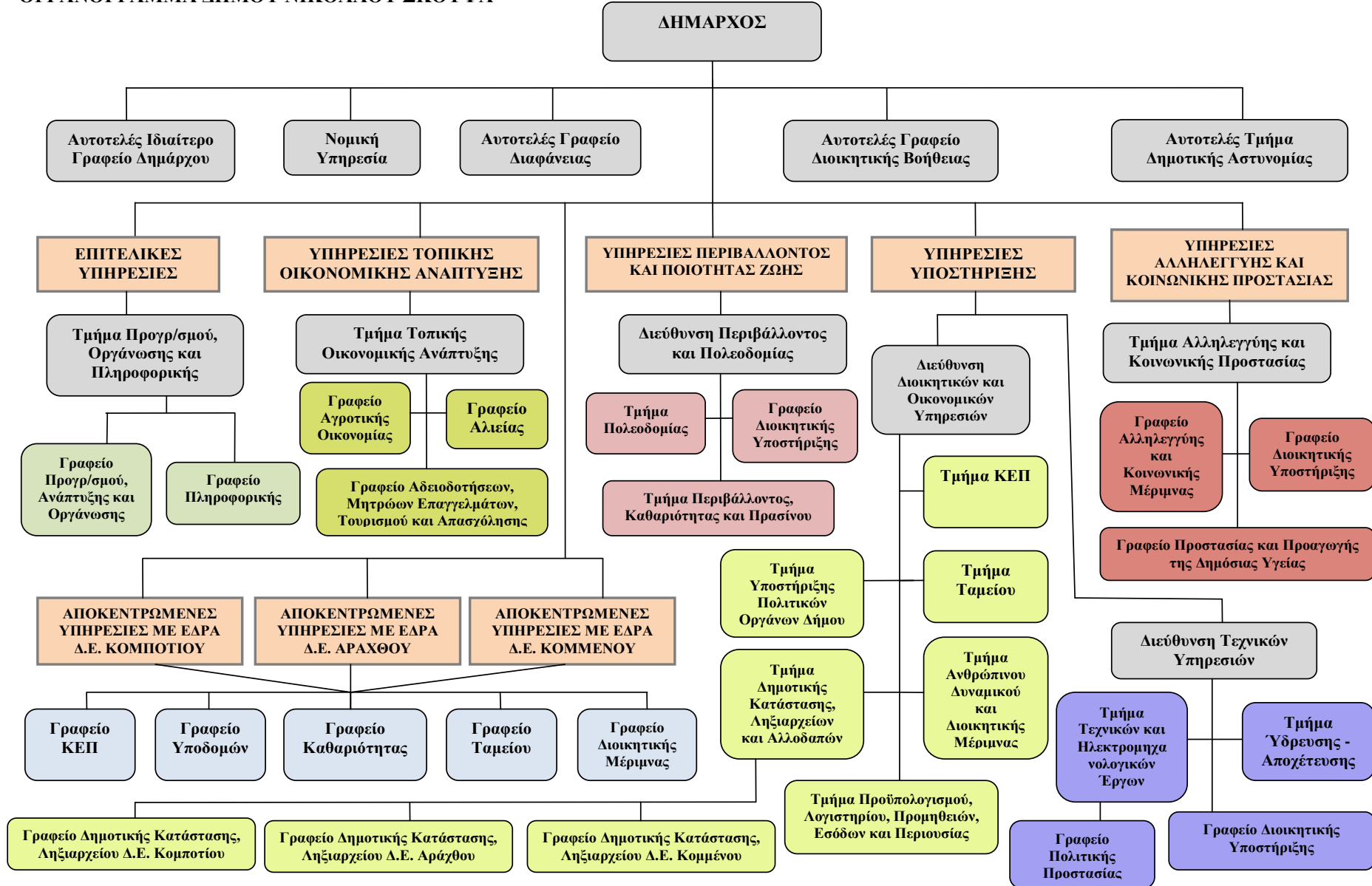

1.6.2. Δομές –Υπηρεσίες και Φορείς

ΔΙΑΡΘΡΩΣΗ ΥΠΗΡΕΣΙΩΝ ΤΟΥ ΔΗΜΟΥ

ΔΙΑΡΘΡΩΣΗ ΚΕΝΤΡΙΚΩΝ ΥΠΗΡΕΣΙΩΝ

Οι Κεντρικές Υπηρεσίες είναι εγκατεστημένες στην έδρα του Δήμου και περιλαμβάνουν τις παρακάτω διοικητικές ενότητες.

ΕΝΟΤΗΤΑ Α : ΥΠΗΡΕΣΙΕΣ ΥΠΑΓΟΜΕΝΕΣ ΑΠΕΥΘΕΙΑΣ ΣΤΟ ΔΗΜΑΡΧΟ

1. Αυτοτελές Ιδιαίτερο Γραφείο Δημάρχου
2. Νομική Υπηρεσία
3. Αυτοτελές Γραφείο Διαφάνειας
4. Αυτοτελές Γραφείο Διοικητικής Βοήθειας
5. Αυτοτελές Τμήμα Δημοτικής Αστυνομίας

ΕΝΟΤΗΤΑ Β : ΕΠΙΤΕΛΙΚΕΣ ΥΠΗΡΕΣΙΕΣ

1. Αυτοτελές Τμήμα Προγραμματισμού, Οργάνωσης και Πληροφορικής που περιλαμβάνει ειδικότερα τα παρακάτω γραφεία:
 - α) Γραφείο Προγραμματισμού, Ανάπτυξης και Οργάνωσης
 - β) Γραφείο Πληροφορικής

ΕΝΟΤΗΤΑ Γ : ΥΠΗΡΕΣΙΕΣ ΤΟΠΙΚΗΣ ΟΙΚΟΝΟΜΙΚΗΣ ΑΝΑΠΤΥΞΗΣ

1. Αυτοτελές Τμήμα Τοπικής Οικονομικής Ανάπτυξης που περιλαμβάνει ειδικότερα τα παρακάτω γραφεία :
 - α) Γραφείο Αγροτικής Οικονομίας
 - β) Γραφείο Αλιείας
 - γ) Γραφείο Αδειοδοτήσεων, Μητρώων Επαγγελματιών, Τουρισμού και Απασχόλησης

ΕΝΟΤΗΤΑ Δ : ΥΠΗΡΕΣΙΕΣ ΠΕΡΙΒΑΛΛΟΝΤΟΣ ΚΑΙ ΠΟΙΟΤΗΤΑΣ ΖΩΗΣ

1. Διεύθυνση Περιβάλλοντος και Πολεοδομίας που περιλαμβάνει ειδικότερα τις παρακάτω διοικητικές ενότητες:

α) Τμήμα Πολεοδομίας

β) Τμήμα Περιβάλλοντος, Καθαριότητας και Πρασίνου

γ) Γραφείο Διοικητικής Υποστήριξης

ΕΝΟΤΗΤΑ Ε: ΥΠΗΡΕΣΙΕΣ ΑΛΛΗΛΕΓΓΥΗΣ ΚΑΙ ΚΟΙΝΩΝΙΚΗΣ ΠΡΟΣΤΑΣΙΑΣ

1. Αυτοτελές Τμήμα Αλληλεγγύης και Κοινωνικής Προστασίας που περιλαμβάνει ειδικότερα τα παρακάτω τμήματα:

- α) Γραφείο Αλληλεγγύης και Κοινωνικής Μέριμνας
- β) Γραφείο Προστασίας και Προαγωγής της Δημόσιας Υγείας
- γ) Γραφείο Παιδείας, Δια βίου Μάθησης και Πολιτισμού

ΕΝΟΤΗΤΑ ΣΤ : ΥΠΗΡΕΣΙΕΣ ΥΠΟΣΤΗΡΙΞΗΣ

1. Διεύθυνση Διοικητικών και Οικονομικών Υπηρεσιών που περιλαμβάνει ειδικότερα τις παρακάτω διοικητικές ενότητες :

- α) Τμήμα Υποστήριξης Πολιτικών Οργάνων Δήμου
- β) Τμήμα Δημοτικής Κατάστασης, Ληξιαρχείων και Αλλοδαπών που περιλαμβάνει ειδικότερα τα παρακάτω αποκεντρωμένα γραφεία:

- i) Γραφείο Δημοτικής Κατάστασης, Ληξιαρχείου Δ.Ε. Κομποτίου
- ii) Γραφείο Δημοτικής Κατάστασης, Ληξιαρχείου Δ.Ε. Αράχθου
- iii) Γραφείο Δημοτικής Κατάστασης Ληξιαρχείου Δ.Ε Κομμένου

- γ) Τμήμα Ανθρώπινου Δυναμικού και Διοικητικής Μέριμνας
- δ) Τμήμα Προϋπολογισμού, Λογιστηρίου, Προμηθειών, Εσόδων και Περιουσίας
- ε) Τμήμα Ταμείου

στ) Τμήμα ΚΕΠ

2. Διεύθυνση Τεχνικών Υπηρεσιών που περιλαμβάνει ειδικότερα τις παρακάτω διοικητικές ενότητες :

α) Τμήμα Τεχνικών και Ηλεκτρομηχανολογικών Έργων που περιλαμβάνει ειδικότερα το παρακάτω γραφείο:

- i) Γραφείο Πολιτικής Προστασίας
- β) Τμήμα Ύδρευσης - Αποχέτευσης
- γ) Γραφείο Διοικητικής Υποστήριξης

ΔΙΑΡΘΡΩΣΗ ΑΠΟΚΕΝΤΡΩΜΕΝΩΝ ΥΠΗΡΕΣΙΩΝ

Οι Αποκεντρωμένες Υπηρεσίες του Δήμου είναι εγκατεστημένες στην έδρα δημοτικών ενοτήτων, εξυπηρετούν τις δημοτικές / τοπικές κοινότητες της ενότητας και περιλαμβάνουν υπηρεσίες οι οποίες υπάγονται διοικητικά σε αντίστοιχες Διευθύνσεις των Κεντρικών Υπηρεσιών του Δήμου.

ΕΝΟΤΗΤΑ Α : ΑΠΟΚΕΝΤΡΩΜΕΝΕΣ ΥΠΗΡΕΣΙΕΣ ΜΕ ΕΔΡΑ Δ.Ε. ΚΟΜΠΟΤΙΟΥ

1. Γραφείο ΚΕΠ
2. Γραφείο Υποδομών
3. Γραφείο Καθαριότητας
4. Γραφείο Ταμείου
5. Γραφείο Διοικητικής Μέριμνας

ΕΝΟΤΗΤΑ Β : ΑΠΟΚΕΝΤΡΩΜΕΝΕΣ ΥΠΗΡΕΣΙΕΣ ΜΕ ΕΔΡΑ Δ.Ε ΑΡΑΧΘΟΥ

1. Γραφείο ΚΕΠ
2. Γραφείο Υποδομών
3. Γραφείο Καθαριότητας
4. Γραφείο Ταμείου
5. Γραφείο Διοικητικής Μέριμνας

ΕΝΟΤΗΤΑ Γ : ΑΠΟΚΕΝΤΡΩΜΕΝΕΣ ΥΠΗΡΕΣΙΕΣ ΜΕ ΕΔΡΑ Δ.Ε ΚΟΜΜΕΝΟΥ

1. Γραφείο ΚΕΠ
2. Γραφείο Υποδομών
3. Γραφείο Καθαριότητας
4. Γραφείο Ταμείου
5. Γραφείο Διοικητικής Μέριμνας

Οι αρμοδιότητες των Υπηρεσιών περιγράφονται αναλυτικά στον Ο.Ε.Υ.

ΕΠΙΤΡΟΠΕΣ			
1.	Οικονομική Επιτροπή		
2.	Εκτελεστική Επιτροπή		
3.	Επιτροπή Ποιότητας Ζωής		
4.	Επιτροπή Διαβούλευσης		
ΘΕΜΑΤΙΚΟΙ ΤΟΜΕΙΣ ΑΝΑΠΤΥΞΗΣ			ΓΕΝΙΚΕΣ
Περιβάλλον & Ποιότητα Ζωής	Κοινωνική Πολιτική, Υγεία, Παιδεία, Πολιτισμός & Αθλητισμός	Τοπική Οικονομία & Απασχόληση	ΑΡΜΟΔΙΟΤΗΤΕΣ ΚΑΙ ΕΣΩΤΕΡΙΚΗ ΥΠΟΣΤΗΡΙΞΗ ΤΟΥ ΔΗΜΟΥ
Τεχνική Υπηρεσία	Υπηρεσία Κοινωνικής Πολιτικής, Παιδείας & Πολιτισμού	Υπηρεσία Αγροτικής Παραγωγής	ΚΕΠ
Υπηρεσία Περιβάλλοντος		Υπηρεσία Αλιείας	Δημοτική Αστυνομία
Υπηρεσία Πολεοδομίας	Ν.Π.Δ.Δ «Κέντρο Προσχολικής Αγωγής και Κοινωνικής Μέριμνας»	Υπηρεσία Απασχόλησης	Διοικητική Υπηρεσία
Υπηρεσία Καθαριότητας	Ν.Π.Ι.Δ. «Κοινωφελής Επιχείρηση»	Υπηρεσία Τουρισμού	Οικονομική Υπηρεσία
Υπηρεσία Ανακύκλωσης	Τεχνική Υπηρεσία	Υπηρεσία Αδειοδοτήσεων & Ρύθμισης Εμπορικών Δραστηριοτήτων	Νομική Υπηρεσία
Υπηρεσία Συντήρησης Πρασίνου			Υπηρεσία Τεχνολογιών
Υπηρεσία Ύδρευσης - Αποχέτευσης			Πληροφορικής & Επικοινωνιών
		Τεχνική Υπηρεσία	Υπηρεσίες

		Προγραμματισμού & Οργάνωσης
		Υπηρεσία Διοικητικής Βοήθειας
		Υπηρεσία Διαφάνειας
ΚΑΘΕΤΕΣ ΥΠΗΡΕΣΙΕΣ		ΟΡΙΖΟΝΤΙΕΣ & ΥΠΟΣΤΗΡΙΚΤΙΚΕΣ ΥΠΗΡΕΣΙΕΣ

1.6.3. Ανθρώπινο Δυναμικό

ΑΝΘΡΩΠΙΝΟ ΔΥΝΑΜΙΚΟ
<p>Οι θέσεις του μονίμου προσωπικού που υπηρετεί στο Δήμο, ανά κλάδο και ειδικότητα, φαίνονται στους πίνακες που ακολουθούν:</p> <p>ΚΛΑΔΟΣ ΠΕ ΑΡΙΘΜΟΣ ΘΕΣΕΩΝ ΠΕ 1 Διοικητικού 1 ΠΕ 1 Διοικητικού - Οικονομικού 4 ΠΕ 3 Πολιτικών Μηχανικών 2 ΠΕ 4 Αρχιτεκτόνων Μηχανικών 1 ΠΕ 5 Μηχανολόγων Μηχανικών 1 ΠΕ 6 Αγρονόμων - Τοπογράφων Μηχανικών 1 ΠΕ 9 Γεωπόνων 1 ΠΕ 11 Πληροφορικής 1 ΠΕ Διεκπεραίωσης υποθέσεων πολιτών 6 Σύνολο θέσεων ΠΕ 18</p>
<p>ΚΛΑΔΟΣ ΤΕ ΑΡΙΘΜΟΣ ΘΕΣΕΩΝ ΤΕ 17 Διοικητικού - Λογιστικού 1 ΤΕ 22 Διοίκησης Μονάδων Τ.Α. 1 ΤΕ Διεκπεραίωσης υποθέσεων πολιτών 1 ΤΕ 17 Οικονομικού – Λογιστικού 1 Σύνολο θέσεων ΤΕ 4</p>

<p>ΚΛΑΔΟΣ ΔΕ ΑΡΙΘΜΟΣ ΘΕΣΕΩΝ ΔΕ 1 Διοικητικού 10 ΔΕ 2 Εποπτών Καθαριότητας 1 ΔΕ Εργοδηγών Τοπογράφων 1 ΔΕ 28 Χειριστών Μηχανημάτων Έργων 2 ΔΕ 29 Οδηγών Αυτοκινήτων 5 ΔΕ 30 Υδραυλικών 1 ΔΕ 24 Ηλεκτρολόγων 2 Σύνολο θέσεων ΔΕ 22</p>		
<p>ΚΛΑΔΟΣ ΥΕ ΑΡΙΘΜΟΣ ΘΕΣΕΩΝ ΥΕ 16 Εργατών Καθαριότητας 6 Σύνολο θέσεων ΥΕ 6</p>		
<p>Οι θέσεις του προσωπικού με σύμβαση εργασίας ιδιωτικού δικαίου αορίστου χρόνου (ΙΔΑΧ) που υπηρετεί στο Δήμο, ανά κλάδο και ειδικότητα, φαίνονται στον πίνακα που ακολουθεί:</p> <p>Ειδικότητες ΑΡΙΘΜΟΣ ΘΕΣΕΩΝ ΠΕ 6 Αγρονόμων - Τοπογράφων Μηχανικών 1 ΥΕ 16 Εργάτες Καθαριότητας 1 Υ.Ε Καθαριστριών 7 Υ.Ε Υδρονομέων 1 Σύνολο θέσεων ΙΔΑΧ 10</p>		
<p>Ανθρώπινο Δυναμικό Υπηρεσιών Προγραμματισμού, Οργάνωσης και Πληροφορικής</p>		
Πλήθος	Επίπεδο Εκπαίδευσης (ΠΕ, ΤΕ, ΔΕ, ΥΕ) Κλάδος & Ειδικότητα	Σχέση Εργασίας (Οργανικές θέσεις μόνιμου προσωπικού, Προσωποπαγείς θέσεις μόνιμου προσωπικού, Ειδικές Θέσεις, ΙΔΑΧ, ΙΔΟΧ)
1	ΠΕ11 Πληροφορικής	ΟΡΓΑΝΙΚΗ ΘΕΣΗ ΜΟΝΙΜΟΥ ΠΡΟΣΩΠΙΚΟΥ
<p>Ανθρώπινο Δυναμικό Υπηρεσιών Τοπικής Οικονομικής Ανάπτυξης</p>		

Πλήθος	Επίπεδο Εκπαίδευσης (ΠΕ, ΤΕ, ΔΕ, ΥΕ) Κλάδος & Ειδικότητα	Σχέση Εργασίας (Οργανικές θέσεις μόνιμου προσωπικού, Προσωποπαγείς θέσεις μόνιμου προσωπικού, Ειδικές Θέσεις, ΙΔΑΧ, ΙΔΟΧ)
1	ΠΕ9 Γεωπόνου	ΟΡΓΑΝΙΚΗ ΘΕΣΗ ΜΟΝΙΜΟΥ ΠΡΟΣΩΠΙΚΟΥ
1	ΠΕ1 Διοικητικού	ΟΡΓΑΝΙΚΗ ΘΕΣΗ ΜΟΝΙΜΟΥ ΠΡΟΣΩΠΙΚΟΥ
3	ΔΕ1 Διοικητικού	ΟΡΓΑΝΙΚΗ ΘΕΣΗ ΜΟΝΙΜΟΥ ΠΡΟΣΩΠΙΚΟΥ
Ανθρώπινο Δυναμικό Υπηρεσιών Περιβάλλοντος και Πολεοδομίας		
Πλήθος	Επίπεδο Εκπαίδευσης (ΠΕ, ΤΕ, ΔΕ, ΥΕ) Κλάδος & Ειδικότητα	Σχέση Εργασίας(Οργανικές θέσεις μόνιμου προσωπικού, Προσωποπαγείς θέσεις μόνιμου προσωπικού, Ειδικές Θέσεις, ΙΔΑΧ, ΙΔΟΧ)
1	ΠΕ9 Γεωπόνου	ΟΡΓΑΝΙΚΗ ΘΕΣΗ ΜΟΝΙΜΟΥ ΠΡΟΣΩΠΙΚΟΥ
1	ΠΕ4 Αρχιτεκτόνων	ΟΡΓΑΝΙΚΗ ΘΕΣΗ ΜΟΝΙΜΟΥ ΠΡΟΣΩΠΙΚΟΥ
2	ΔΕ1 Διοικητικού	ΟΡΓΑΝΙΚΗ ΘΕΣΗ ΜΟΝΙΜΟΥ ΠΡΟΣΩΠΙΚΟΥ
4	ΔΕ29 Οδηγών Αυτοκινήτων	ΟΡΓΑΝΙΚΗ ΘΕΣΗ ΜΟΝΙΜΟΥ ΠΡΟΣΩΠΙΚΟΥ
1	ΔΕ 2 Εποπτών Καθαριότητας	ΟΡΓΑΝΙΚΗ ΘΕΣΗ ΜΟΝΙΜΟΥ ΠΡΟΣΩΠΙΚΟΥ
5	ΥΕ16 Εργατών Καθαριότητας	ΟΡΓΑΝΙΚΗ ΘΕΣΗ ΜΟΝΙΜΟΥ ΠΡΟΣΩΠΙΚΟΥ

Δήμος Νικολάου Σκουφά: Επιχειρησιακό Πρόγραμμα 2015-2019

1	ΥΕ16 Εργατών Καθαριότητας	ΠΡΟΣΩΠΙΚΟ ΑΟΡΙΣΤΟΥ ΧΡΟΝΟΥ (ΙΔΑΧ)
7	Υ.Ε Καθαριστριών	ΠΡΟΣΩΠΙΚΟ ΑΟΡΙΣΤΟΥ ΧΡΟΝΟΥ (ΙΔΑΧ)
Ανθρώπινο Δυναμικό Υπηρεσιών Κοινωνικής Προστασίας, Παιδείας, Υγείας, Πολιτισμού και Αθλητισμού		
Πλήθος	Επίπεδο Εκπαίδευσης (ΠΕ, ΤΕ, ΔΕ, ΥΕ) Κλάδος & Ειδικότητα	Σχέση Εργασίας (Οργανικές θέσεις μόνιμου προσωπικού, Προσωποπαγείς θέσεις μόνιμου προσωπικού, Ειδικές Θέσεις, ΙΔΑΧ, ΙΔΟΧ)
1	ΤΕ22 Διοίκησης Μονάδων Τοπικής Αυτοδιοίκησης	ΟΡΓΑΝΙΚΗ ΘΕΣΗ ΜΟΝΙΜΟΥ ΠΡΟΣΩΠΙΚΟΥ
Ανθρώπινο Δυναμικό Διεύθυνσης Διοικητικών και Οικονομικών Υπηρεσιών		
Πλήθος	Επίπεδο Εκπαίδευσης (ΠΕ, ΤΕ, ΔΕ, ΥΕ) Κλάδος & Ειδικότητα	Σχέση Εργασίας (Οργανικές θέσεις μόνιμου προσωπικού, Προσωποπαγείς θέσεις μόνιμου προσωπικού, Ειδικές Θέσεις, ΙΔΑΧ, ΙΔΟΧ)
6	ΔΕ1 Διοικητικού	ΟΡΓΑΝΙΚΗ ΘΕΣΗ ΜΟΝΙΜΟΥ ΠΡΟΣΩΠΙΚΟΥ
5	ΠΕ1 Διοικητικού - Οικονομικού	ΟΡΓΑΝΙΚΗ ΘΕΣΗ ΜΟΝΙΜΟΥ ΠΡΟΣΩΠΙΚΟΥ
6	ΠΕ Διεκπεραίωσης Υποθέσεων Πολιτών	ΟΡΓΑΝΙΚΗ ΘΕΣΗ ΜΟΝΙΜΟΥ ΠΡΟΣΩΠΙΚΟΥ
1	ΤΕ Διεκπεραίωσης Υποθέσεων Πολιτών	ΟΡΓΑΝΙΚΗ ΘΕΣΗ ΜΟΝΙΜΟΥ ΠΡΟΣΩΠΙΚΟΥ
1	ΤΕ17 Διοικητικού - Λογιστικού	ΟΡΓΑΝΙΚΗ ΘΕΣΗ ΜΟΝΙΜΟΥ ΠΡΟΣΩΠΙΚΟΥ
Ανθρώπινο Δυναμικό Τμήματος Δημοτικής Αστυνομίας		

Πλήθος	Επίπεδο Εκπαίδευσης (ΠΕ, ΤΕ, ΔΕ, ΥΕ) Κλάδος & Ειδικότητα	Σχέση Εργασίας(Οργανικές θέσεις μόνιμου προσωπικού, Προσωποπαγείς θέσεις μόνιμου προσωπικού, Ειδικές Θέσεις, ΙΔΑΧ, ΙΔΟΧ)
Ανθρώπινο Δυναμικό Διεύθυνσης Τεχνικών Υπηρεσιών		
Πλήθος	Επίπεδο Εκπαίδευσης (ΠΕ, ΤΕ, ΔΕ, ΥΕ) Κλάδος & Ειδικότητα	Σχέση Εργασίας(Οργανικές θέσεις μόνιμου προσωπικού, Προσωποπαγείς θέσεις μόνιμου προσωπικού, Ειδικές Θέσεις, ΙΔΑΧ, ΙΔΟΧ)
1	ΠΕ5 Μηχανολόγων Μηχανικών	ΟΡΓΑΝΙΚΗ ΘΕΣΗ ΜΟΝΙΜΟΥ ΠΡΟΣΩΠΙΚΟΥ
2	ΠΕ3 Πολιτικών Μηχανικών	ΟΡΓΑΝΙΚΗ ΘΕΣΗ ΜΟΝΙΜΟΥ ΠΡΟΣΩΠΙΚΟΥ
1	ΠΕ Αγρονόμων Τοπογράφων Μηχανικών	ΠΡΟΣΩΠΙΚΟ ΑΟΡΙΣΤΟΥ ΧΡΟΝΟΥ (ΙΔΑΧ)
1	ΔΕ Εργοδηγών Τοπογράφων	ΟΡΓΑΝΙΚΗ ΘΕΣΗ ΜΟΝΙΜΟΥ ΠΡΟΣΩΠΙΚΟΥ
1	ΔΕ1 Διοικητικού	ΟΡΓΑΝΙΚΗ ΘΕΣΗ ΜΟΝΙΜΟΥ ΠΡΟΣΩΠΙΚΟΥ
1	ΔΕ28 Χειριστών Μηχανημάτων Έργων	ΟΡΓΑΝΙΚΗ ΘΕΣΗ ΜΟΝΙΜΟΥ ΠΡΟΣΩΠΙΚΟΥ
3	ΔΕ28 Χειριστών Μηχανημάτων Έργων	ΠΡΟΣΩΠΙΚΟ ΑΟΡΙΣΤΟΥ ΧΡΟΝΟΥ (ΙΔΑΧ)
2	ΔΕ30 Υδραυλικών	ΟΡΓΑΝΙΚΗ ΘΕΣΗ ΜΟΝΙΜΟΥ ΠΡΟΣΩΠΙΚΟΥ
2	ΔΕ24 Ηλεκτρολόγων	ΟΡΓΑΝΙΚΗ ΘΕΣΗ ΜΟΝΙΜΟΥ ΠΡΟΣΩΠΙΚΟΥ

Δήμος Νικολάου Σκουφά: Επιχειρησιακό Πρόγραμμα 2015-2019

1	ΥΕ16 Υδρονομέων	ΠΡΟΣΩΠΙΚΟ ΑΟΡΙΣΤΟΥ ΧΡΟΝΟΥ (ΙΔΑΧ)
---	-----------------	--

1.6.4. Υλικοτεχνικός Εξοπλισμός-Κτιριακή Υποδομή-Περιουσία

ΚΑΤΑΓΡΑΦΗ ΣΥΣΤΗΜΑΤΩΝ		
Πρότυπα - Συστήματα - Εργαλεία	ΝΑΙ/ΟΧΙ	Σχόλιο - Παρατηρήσεις
Διαχειριστική Επάρκεια Κοινό Πλαίσιο Αξιολόγησης ISO 9001/2008	ΝΑΙ	868/29-3-2012 ΕΝΔΙΑΜΕΣΗ ΔΙΑΧΕΙΡΙΣΤΙΚΗ ΑΡΧΗ ΗΠΕΙΡΟΥ
Επιμορφώσεις - Κατάρτιση Σύστημα Διαχείρισης Επιχειρησιακών Πόρων	ΟΧΙ	
Σύστημα Διαχείρισης Γνώσης	ΟΧΙ	
Σύστημα Προγραμματισμού & Παρακολούθησης Έργων	ΟΧΙ	
Σύστημα Διαχείρισης Ανθρώπινου Δυναμικού	ΟΧΙ	
ΗΛΕΚΤΡΟΝΙΚΗ ΔΙΑΚΥΒΕΡΝΗΣΗ		
	ΝΑΙ/ΟΧΙ	Σχόλιο - Παρατηρήσεις
Διαδικτυακή Πύλη Διαβούλευση	ΝΑΙ	url: http://www.nskoufas.gr/ email: dimos@nskoufas.gr
Τοπικό δίκτυο (lan)	ΝΑΙ	Σε όλα τα κτίρια του Δήμου
Ασύρματο δίκτυο (w-lan)	ΝΑΙ	Σε όλες τις Δημοτικές Ενότητες
Αριθμός web servers	ΟΧΙ	
Web servers/ Γραμμή επικοινωνία (εύρος ζώνης)	ΟΧΙ	
ΗΛΕΚΤΡΟΝΙΚΗ ΕΞΥΠΗΡΕΤΗΣΗ ΤΟΥ ΠΟΛΙΤΗ		
Α/Α	Επίπεδο Ηλεκτρονικών Υπηρεσιών	Περιγραφή
1.	Στάδιο 1- Πληροφόρηση	Πλήρης ενημέρωση του πολίτη μέσω της επίσημης ιστοσελίδας του Δήμου και του προγράμματος Διαύγεια.
2.		
3.		

Δήμος Νικολάου Σκουφά: Επιχειρησιακό Πρόγραμμα 2015-2019

Επίπεδο Ηλεκτρονικών Υπηρεσιών ορίζονται τα 5 στάδια υλοποίησης: Στάδιο 1 - Πληροφόρηση, Στάδιο 2 - Αλληλεπίδραση, Στάδιο 3 Αμφίδρομη αλληλεπίδραση, Στάδιο 4 Συναλλαγή, Στάδιο 5 Προσωποποίηση.

ΚΤΙΡΙΑΚΗ ΥΠΟΔΟΜΗ

Όνομασία Κτιρίου	Επιφάνεια κτιρίου (τ.μ.)	Κτίσματα Ιστορικής / Αρχιτεκτονικής αξίας	Δυναμικότητα κτιρίου	Αριθμός Εργαζομένων	Προσβασιμότητα σε ΑΜΕΑ
ΔΗΜΑΡΧΕΙΟ ΠΕΤΑ	220,00			32	ΝΑΙ
ΔΗΜΑΡΧΕΙΟ ΑΡΑΧΘΟΥ	560,00			17	ΝΑΙ
ΔΗΜΑΡΧΕΙΟ ΚΟΜΠΟΤΙΟΥ	359,00			12	ΝΑΙ
ΚΟΙΝΟΤΗΤΑ ΚΟΜΜΕΝΟΥ	66,00			2	ΝΑΙ
ΚΟΙΝΟΤΗΤΑ ΑΓΙΑΣ ΠΑΡΑΣΚΕΥΗΣ	60,00			1	ΝΑΙ

ΤΕΧΝΙΚΟΣ ΕΞΟΠΛΙΣΜΟΣ

Πλήθος	Είδος
44	ΗΛΕΚΤΡΟΝΙΚΟΙ ΥΠΟΛΟΓΙΣΤΕΣ
5	ΦΟΡΗΤΟΙ ΗΛΕΚΤΡΟΝΙΚΟΙ ΥΠΟΛΟΓΙΣΤΕΣ
39	ΕΚΤΥΠΩΤΕΣ
1	ΦΩΤΟΓΡΑΦΙΚΕΣ ΜΗΧΑΝΕΣ
1	VIDEO ΠΡΟΤΖΕΚΤΟΡΕΣ
3	ΜΙΚΡΟΦΩΝΙΚΕΣ ΕΓΓΑΤΑΣΤΑΣΕΙΣ
2	ΤΗΛΕΟΡΑΣΕΙΣ
8	ΦΩΤΟΤΥΠΙΚΑ
60	ΓΡΑΦΕΙΑ ΜΕ ΚΑΡΕΚΛΕΣ
110	ΝΤΟΥΛΑΠΕΣ
10	ΣΥΣΚΕΥΕΣ ΦΑΞ
55	ΤΗΛΕΦΩΝΙΚΕΣ ΣΥΣΚΕΥΕΣ

ΕΝΤΥΠΟ ΕΠ_06: ΔΗΜΟΤΙΚΗ ΠΕΡΙΟΥΣΙΑ ΤΟΥ ΔΗΜΟΥ ΠΡΟΣ ΑΞΙΟΠΟΙΗΣΗ

ΑΚΙΝΗΤΑ

A/A	Οδός	Περιοχή	Επιφάνεια (τ.μ.)	Κατάσταση	Περιγραφή
Δ.Ε. ΠΕΤΑ					
1	Δ.Ε. ΠΕΤΑ	Δ.Κ. ΠΕΤΑ	2.232,00	ΟΙΚΟΠΕΔΟ	ΟΙΚΟΠΕΔΟ ΣΤΗ ΘΕΣΗ ΜΝΗΜΕΙΟ
2	Δ.Ε. ΠΕΤΑ	Δ.Κ. ΠΕΤΑ	753,00	ΟΙΚΟΠΕΔΟ	ΟΙΚΟΠΕΔΟ ΕΝΤΟΣ ΟΙΚΙΣΜΟΥ ΠΕΤΑ

Δήμος Νικολάου Σκουφά: Επιχειρησιακό Πρόγραμμα 2015-2019

3	Δ.Ε. ΠΕΤΑ	Δ.Κ. ΠΕΤΑ	415,00	ΟΙΚΟΠΕΔΟ	ΟΙΚΟΠΕΔΟ ΕΝΤΟΣ ΟΙΚΙΣΜΟΥ ΠΕΤΑ
4	Δ.Ε. ΠΕΤΑ	Δ.Κ. ΠΕΤΑ	1.241,00	ΟΙΚΟΠΕΔΟ	ΟΙΚΟΠΕΔΟ ΣΤΗ ΘΕΣΗ ΜΙΧΩΡΑΦΙ
5	Δ.Ε. ΠΕΤΑ	Δ.Κ. ΠΕΤΑ	2.248,00	ΟΙΚΟΠΕΔΟ	ΟΙΚΟΠΕΔΟ Δ.Σ. ΑΜΦΙΘΕΑ
6	Δ.Ε. ΠΕΤΑ	Δ.Κ. ΠΕΤΑ	1.050,00	ΟΙΚΟΠΕΔΟ	ΟΙΚΟΠΕΔΟ ΣΤΗ ΘΕΣΗ ΚΛΕΙΣΤΟ
7	Δ.Ε. ΠΕΤΑ	Δ.Κ. ΠΕΤΑ	1.445,15	ΟΙΚΟΠΕΔΟ	ΟΙΚΟΠΕΔΟ ΣΤΗ ΘΕΣΗ ΠΕΤΑ
8	Δ.Ε. ΠΕΤΑ	Τ.Κ. ΜΑΡΚΙΝΙΑΔΑΣ	116,00	ΟΙΚΟΠΕΔΟ	ΟΙΚΟΠΕΔΟ ΣΤΗ ΘΕΣΗ ΜΑΡΚΙΝΙΑΔΑ
9	Δ.Ε. ΠΕΤΑ	Τ.Κ. ΜΕΓΑΡΧΗΣ	547,00	ΟΙΚΟΠΕΔΟ	ΟΙΚΟΠΕΔΟ ΣΤΗ ΘΕΣΗ ΜΕΓΑΡΧΗ
10	Δ.Ε. ΠΕΤΑ	Δ.Κ. ΠΕΤΑ	10.854,16	ΟΙΚΟΠΕΔΟ	ΟΙΚΟΠΕΔΟ ΣΤΗ ΘΕΣΗ ΜΟΥΣΑΣ
11	Δ.Ε. ΠΕΤΑ	Τ.Κ. ΜΕΓΑΡΧΗΣ	640,70	ΟΙΚΟΠΕΔΟ	ΟΙΚΟΠΕΔΟ ΣΤΗ ΘΕΣΗ ΜΕΓΑΡΧΗ
12	Δ.Ε. ΠΕΤΑ	Δ.Κ. ΠΕΤΑ	362,00	ΚΤΙΡΙΟ	ΔΗΜΟΤΙΚΟ ΣΧΟΛΕΙΟ ΠΕΤΑ
13	Δ.Ε. ΠΕΤΑ	Δ.Κ. ΠΕΤΑ	193,00	ΚΤΙΡΙΟ	ΝΗΠΙΑΓΩΓΕΙΟ ΠΕΤΑ
14	Δ.Ε. ΠΕΤΑ	Δ.Κ. ΠΕΤΑ	1.125,00	ΚΤΙΡΙΟ	ΓΥΜΝΑΣΙΟ ΠΕΤΑ
15	Δ.Ε. ΠΕΤΑ	Δ.Κ. ΠΕΤΑ	365,00	ΚΤΙΡΙΟ	ΑΓΡΟΤΟΛΕΣΧΗ
16	Δ.Ε. ΠΕΤΑ	Δ.Κ. ΠΕΤΑ	1.670,00	ΚΤΙΡΙΟ	ΔΗΜΟΤΙΚΟ ΣΧΟΛΕΙΟ ΑΓΙΟΥ ΔΗΜΗΤΡΙΟΥ
17	Δ.Ε. ΠΕΤΑ	Δ.Κ. ΠΕΤΑ	220,00	ΚΤΙΡΙΟ	ΔΗΜΑΡΧΕΙΟ ΠΕΤΑ
18	Δ.Ε. ΠΕΤΑ	Δ.Κ. ΠΕΤΑ	115,00	ΚΤΙΡΙΟ	ΚΤΙΡΙΟ ΚΟΛΙΟΥ
19	Δ.Ε. ΠΕΤΑ	Δ.Κ. ΠΕΤΑ	118,00	ΚΤΙΡΙΟ	ΔΗΜΟΤΙΚΟ ΣΧΟΛΕΙΟ ΝΕΟΧΩΡΑΚΙΟΥ
20	Δ.Ε. ΠΕΤΑ	Δ.Κ. ΠΕΤΑ	352,00	ΚΤΙΡΙΟ	ΔΗΜΟΤΙΚΟ ΣΧΟΛΕΙΟ ΑΜΦΙΘΕΑΣ
21	Δ.Ε. ΠΕΤΑ	Δ.Κ. ΠΕΤΑ	127,00	ΚΤΙΡΙΟ	ΔΗΜΟΤΙΚΟ ΣΧΟΛΕΙΟ ΚΛΕΙΣΤΟΥ
22	Δ.Ε. ΠΕΤΑ	Τ.Κ. ΜΑΡΚΙΝΙΑΔΑΣ	102,00	ΚΤΙΡΙΟ	ΔΗΜΟΤΙΚΟ ΣΧΟΛΕΙΟ ΖΥΓΟΥ
23	Δ.Ε. ΠΕΤΑ	Τ.Κ. ΜΑΡΚΙΝΙΑΔΑΣ	72,00	ΚΤΙΡΙΟ	ΔΗΜΟΤΙΚΟ ΣΧΟΛΕΙΟ ΜΑΡΚΙΝΙΑΔΑΣ
24	Δ.Ε. ΠΕΤΑ	Τ.Κ. ΜΑΡΚΙΝΙΑΔΑΣ	120,00	ΚΤΙΡΙΟ	ΔΗΜΟΤΙΚΟ ΣΧΟΛΕΙΟ ΜΕΛΑΤΩΝ
25	Δ.Ε. ΠΕΤΑ	Τ.Κ. ΜΕΓΑΡΧΗΣ	63,00	ΚΤΙΡΙΟ	ΝΗΠΙΑΓΩΓΕΙΟ ΜΕΓΑΡΧΗΣ
26	Δ.Ε. ΠΕΤΑ	Τ.Κ. ΜΕΓΑΡΧΗΣ	108,00	ΚΤΙΡΙΟ	ΔΗΜΟΤΙΚΟ ΣΧΟΛΕΙΟ ΜΕΓΑΡΧΗΣ
27	Δ.Ε. ΠΕΤΑ	Τ.Κ. ΜΑΡΚΙΝΙΑΔΑΣ	53,00	ΚΤΙΡΙΟ	ΚΟΙΝΟΤΙΚΟ ΚΑΤΑΣΤΗΜΑ ΜΑΡΚΙΝΙΑΔΑΣ
28	Δ.Ε. ΠΕΤΑ	Τ.Κ. ΜΕΓΑΡΧΗΣ	150,00	ΚΤΙΡΙΟ	ΚΟΙΝΟΤΙΚΟ ΚΑΤΑΣΤΗΜΑ ΜΕΓΑΡΧΗΣ
29	Δ.Ε. ΠΕΤΑ	Τ.Κ. ΜΑΡΚΙΝΙΑΔΑΣ	73,00	ΚΤΙΡΙΟ	ΚΕΝΤΡΟ ΥΓΕΙΑΣ ΜΕΛΑΤΩΝ
30	Δ.Ε. ΠΕΤΑ	Τ.Κ. ΜΑΡΚΙΝΙΑΔΑΣ	55,00	ΚΤΙΡΙΟ	ΑΓΡΟΤΙΚΟ ΙΑΤΡΕΙΟ ΖΥΓΟΥ
31	Δ.Ε. ΠΕΤΑ	Δ.Κ. ΠΕΤΑ	54,00	ΚΤΙΡΙΟ	ΜΝΗΜΕΙΟ ΑΝΑΨΥΚΤΗΡΙΟ
32	Δ.Ε. ΠΕΤΑ	Δ.Κ. ΠΕΤΑ	419,72	ΚΤΙΡΙΟ	ΑΝΑΨΥΚΤΗΡΙΟ ΘΕΣΗ ΚΟΡΑΚΟΦΩΛΙΑ
33	Δ.Ε. ΠΕΤΑ	Δ.Κ. ΠΕΤΑ	150,00	ΚΤΙΡΙΟ	ΑΠΟΔΥΤΗΡΙΑ ΓΗΠΕΔΟΥ ΠΕΤΑ
34	Δ.Ε. ΠΕΤΑ	Τ.Κ. ΜΕΓΑΡΧΗΣ	40,00	ΚΤΙΡΙΟ	ΑΠΟΔΥΤΗΡΙΑ ΓΗΠΕΔΟΥ ΜΕΓΑΡΧΗΣ
35	Δ.Ε. ΠΕΤΑ	Δ.Κ. ΠΕΤΑ	4.970,00	ΠΛΑΤΕΙΑ	ΠΛΑΤΕΙΑ ΑΓΙΟΥ ΔΗΜΗΤΡΙΟΥ ΠΕΤΑ
Δ.Ε. ΑΡΑΧΘΟΥ					
36	Δ.Ε. ΑΡΑΧΘΟΥ	Τ.Κ. ΠΑΧΥΚΑΛΑΜΟΥ	160,00	ΚΤΙΡΙΟ	ΔΗΜΟΤΙΚΟ ΣΧΟΛΕΙΟ ΠΑΧΥΚΑΛΑΜΟΥ
37	Δ.Ε. ΑΡΑΧΘΟΥ	Τ.Κ. ΠΑΧΥΚΑΛΑΜΟΥ	83,25	ΚΤΙΡΙΟ	ΚΟΙΝΟΤΙΚΟ ΓΡΑΦΕΙΟ ΠΑΧΥΚΑΛΑΜΟΥ
38	Δ.Ε. ΑΡΑΧΘΟΥ	Τ.Κ. ΛΟΥΤΡΟΤΟΠΟΥ	237,00	ΚΤΙΡΙΟ	ΔΗΜΟΤΙΚΟ ΣΧΟΛΕΙΟ ΛΟΥΤΡΟΤΟΠΟΥ
39	Δ.Ε. ΑΡΑΧΘΟΥ	Τ.Κ. ΛΟΥΤΡΟΤΟΠΟΥ	56,00	ΚΤΙΡΙΟ	ΑΠΟΘΗΚΗ ΔΗΜΟΤΙΚΟΥ ΣΧΟΛΕΙΟΥ ΛΟΥΤΡΟΤΟΠΟΥ
40	Δ.Ε. ΑΡΑΧΘΟΥ	Τ.Κ. ΛΟΥΤΡΟΤΟΠΟΥ	60,00	ΚΤΙΡΙΟ	ΚΟΙΝΟΤΙΚΟ ΓΡΑΦΕΙΟ ΛΟΥΤΡΟΤΟΠΟΥ
41	Δ.Ε. ΑΡΑΧΘΟΥ	Τ.Κ. ΣΥΚΕΩΝ	100,00	ΚΤΙΡΙΟ	ΔΗΜΟΤΙΚΟ ΣΧΟΛΕΙΟ ΣΥΚΕΩΝ
42	Δ.Ε. ΑΡΑΧΘΟΥ	Τ.Κ. ΣΥΚΕΩΝ	60,00	ΚΤΙΡΙΟ	ΒΟΗΘΗΤΙΚΟΙ ΧΩΡΟΙ ΔΗΜΟΤΙΚΟΥ ΣΧΟΛΕΙΟΥ ΣΥΚΕΩΝ

Δήμος Νικολάου Σκουφά: Επιχειρησιακό Πρόγραμμα 2015-2019

43	Δ.Ε. ΑΡΑΧΘΟΥ	Τ.Κ. ΣΥΚΕΩΝ	50,00	ΚΤΙΡΙΟ	ΝΗΠΙΑΓΩΓΕΙΟ ΣΥΚΕΩΝ
44	Δ.Ε. ΑΡΑΧΘΟΥ	Τ.Κ. ΠΕΡΑΝΘΗΣ	140,00	ΚΤΙΡΙΟ	ΔΗΜΟΤΙΚΟ ΣΧΟΛΕΙΟ ΠΕΡΑΝΘΗΣ
45	Δ.Ε. ΑΡΑΧΘΟΥ	Τ.Κ. ΠΕΡΑΝΘΗΣ	50,00	ΚΤΙΡΙΟ	ΝΗΠΙΑΓΩΓΕΙΟ ΠΕΡΑΝΘΗΣ
46	Δ.Ε. ΑΡΑΧΘΟΥ	Τ.Κ. ΠΕΡΑΝΘΗΣ	10,00	ΚΤΙΡΙΟ	ΒΟΗΘΗΤΙΚΟΙ ΧΩΡΟΙ ΔΗΜΟΤΙΚΟΥ ΣΧΟΛΕΙΟΥ ΠΕΡΑΝΘΗΣ
47	Δ.Ε. ΑΡΑΧΘΟΥ	Τ.Κ. ΑΚΡΟΠΟΤΑΜΙΑΣ	80,00	ΚΤΙΡΙΟ	ΔΗΜΟΤΙΚΟ ΣΧΟΛΕΙΟ ΑΚΡΟΠΟΤΑΜΙΑΣ
48	Δ.Ε. ΑΡΑΧΘΟΥ	Τ.Κ. ΑΓΙΑΣ ΠΑΡΑΣΚΕΥΗΣ	264,00	ΚΤΙΡΙΟ	ΔΗΜΟΤΙΚΟ ΣΧΟΛΕΙΟ ΑΓΙΑΣ ΠΑΡΑΣΚΕΥΗΣ
49	Δ.Ε. ΑΡΑΧΘΟΥ	Τ.Κ. ΑΓΙΑΣ ΠΑΡΑΣΚΕΥΗΣ	54,00	ΚΤΙΡΙΟ	ΝΗΠΙΑΓΩΓΕΙΟ ΑΓΙΑΣ ΠΑΡΑΣΚΕΥΗΣ
50	Δ.Ε. ΑΡΑΧΘΟΥ	Τ.Κ. ΑΓΙΑΣ ΠΑΡΑΣΚΕΥΗΣ	60,00	ΚΤΙΡΙΟ	ΚΟΙΝΟΤΙΚΟ ΓΡΑΦΕΙΟ ΑΓΙΑΣ ΠΑΡΑΣΚΕΥΗΣ
51	Δ.Ε. ΑΡΑΧΘΟΥ	Τ.Κ. ΑΓΙΑΣ ΠΑΡΑΣΚΕΥΗΣ	115,00	ΚΤΙΡΙΟ	ΔΗΜΟΤΙΚΟ ΣΧΟΛΕΙΟ ΑΝΘΟΤΟΠΟΥ
52	Δ.Ε. ΑΡΑΧΘΟΥ	Τ.Κ. ΑΓΙΑΣ ΠΑΡΑΣΚΕΥΗΣ	40,00	ΚΤΙΡΙΟ	ΝΗΠΙΑΓΩΓΕΙΟ ΑΝΘΟΤΟΠΟΥ
53	Δ.Ε. ΑΡΑΧΘΟΥ	Τ.Κ. ΑΓΙΑΣ ΠΑΡΑΣΚΕΥΗΣ	140,00	ΚΤΙΡΙΟ	ΔΗΜΟΤΙΚΟ ΣΧΟΛΕΙΟ ΚΟΛΟΜΟΔΙΩΝ
54	Δ.Ε. ΑΡΑΧΘΟΥ	Δ.Κ. ΝΕΟΧΩΡΙΟΥ	104,00	ΚΤΙΡΙΟ	ΚΟΙΝΟΤΙΚΟ ΓΡΑΦΕΙΟ ΝΕΟΧΩΡΙΟΥ (Α' ΟΡΟΦΟΣ)
55	Δ.Ε. ΑΡΑΧΘΟΥ	Δ.Κ. ΝΕΟΧΩΡΙΟΥ	104,00	ΚΤΙΡΙΟ	ΚΟΙΝΟΤΙΚΟ ΓΡΑΦΕΙΟ ΝΕΟΧΩΡΙΟΥ (ΙΣΟΓΕΙΟ)
56	Δ.Ε. ΑΡΑΧΘΟΥ	Τ.Κ. ΣΥΚΕΩΝ	60,00	ΚΤΙΡΙΟ	ΚΟΙΝΟΤΙΚΟ ΓΡΑΦΕΙΟ ΣΥΚΕΩΝ
57	Δ.Ε. ΑΡΑΧΘΟΥ	Δ.Κ. ΝΕΟΧΩΡΙΟΥ	1.500,00	ΚΤΙΡΙΟ	ΓΥΜΝΑΣΙΟ - ΛΥΚΕΙΟ ΝΕΟΧΩΡΙΟΥ
58	Δ.Ε. ΑΡΑΧΘΟΥ	Δ.Κ. ΝΕΟΧΩΡΙΟΥ	600,00	ΚΤΙΡΙΟ	ΓΥΜΝΑΣΤΗΡΙΟ ΝΕΟΧΩΡΙΟΥ (ΓΥΜΝΑΣΙΟ - ΛΥΚΕΙΟ)
59	Δ.Ε. ΑΡΑΧΘΟΥ	Δ.Κ. ΝΕΟΧΩΡΙΟΥ	1.192,00	ΚΤΙΡΙΟ	ΠΑΙΔΙΚΟΣ - ΝΗΠΙΑΓΩΓΕΙΟ ΝΕΟΧΩΡΙΟΥ
60	Δ.Ε. ΑΡΑΧΘΟΥ	Δ.Κ. ΝΕΟΧΩΡΙΟΥ	458,00	ΚΤΙΡΙΟ	ΓΥΜΝΑΣΤΗΡΙΟ ΝΕΟΧΩΡΙΟΥ (ΠΑΙΔΙΚΟΣ - ΝΗΠΙΑΓΩΓΕΙΟ)
61	Δ.Ε. ΑΡΑΧΘΟΥ	Δ.Κ. ΝΕΟΧΩΡΙΟΥ	12.785,00	ΟΙΚΟΠΕΔΟ	ΟΙΚΟΠΕΔΟ "ΘΡΕΜΜΑΤΑ" ΝΕΟΧΩΡΙΟΥ
62	Δ.Ε. ΑΡΑΧΘΟΥ	Τ.Κ. ΠΑΧΥΚΑΛΑΜΟΥ	4.255,00	ΟΙΚΟΠΕΔΟ	ΟΙΚΟΠΕΔΟ (ΛΕΙΒΑΔΙ) ΠΑΧΥΚΑΛΑΜΟΥ
63	Δ.Ε. ΑΡΑΧΘΟΥ	Τ.Κ. ΑΚΡΟΠΟΤΑΜΙΑΣ	14.000,00	ΟΙΚΟΠΕΔΟ	ΟΙΚΟΠΕΔΟ ΓΗΠΕΔΟΥ ΑΚΡΟΠΟΤΑΜΙΑΣ
64	Δ.Ε. ΑΡΑΧΘΟΥ	Τ.Κ. ΛΟΥΤΡΟΤΟΠΟΥ	3.429,00	ΟΙΚΟΠΕΔΟ	ΟΙΚΟΠΕΔΟ ΔΗΜΟΤΙΚΟΥ ΣΧΟΛΕΙΟΥ ΛΟΥΤΡΟΤΟΠΟΥ
65	Δ.Ε. ΑΡΑΧΘΟΥ	Τ.Κ. ΠΑΧΥΚΑΛΑΜΟΥ	3.150,00	ΟΙΚΟΠΕΔΟ	ΟΙΚΟΠΕΔΟ ΔΗΜΟΤΙΚΟΥ ΣΧΟΛΕΙΟΥ ΠΑΧΥΚΑΛΑΜΟΥ
66	Δ.Ε. ΑΡΑΧΘΟΥ	Τ.Κ. ΣΥΚΕΩΝ	1.216,00	ΟΙΚΟΠΕΔΟ	ΟΙΚΟΠΕΔΟ ΔΗΜΟΤΙΚΟΥ ΣΧΟΛΕΙΟΥ ΣΥΚΕΩΝ
67	Δ.Ε. ΑΡΑΧΘΟΥ	Τ.Κ. ΑΚΡΟΠΟΤΑΜΙΑΣ	600,00	ΟΙΚΟΠΕΔΟ	ΟΙΚΟΠΕΔΟ ΔΗΜΟΤΙΚΟΥ ΣΧΟΛΕΙΟΥ ΑΚΡΟΠΟΤΑΜΙΑΣ
68	Δ.Ε. ΑΡΑΧΘΟΥ	Τ.Κ. ΠΕΡΑΝΘΗΣ	2.500,00	ΟΙΚΟΠΕΔΟ	ΟΙΚΟΠΕΔΟ ΔΗΜΟΤΙΚΟΥ ΣΧΟΛΕΙΟΥ ΠΕΡΑΝΘΗΣ
69	Δ.Ε. ΑΡΑΧΘΟΥ	Τ.Κ. ΑΓΙΑΣ ΠΑΡΑΣΚΕΥΗΣ	4.275,00	ΟΙΚΟΠΕΔΟ	ΟΙΚΟΠΕΔΟ ΔΗΜΟΤΙΚΟΥ ΣΧΟΛΕΙΟΥ ΑΓΙΑΣ ΠΑΡΑΣΚΕΥΗΣ
70	Δ.Ε. ΑΡΑΧΘΟΥ	Τ.Κ. ΑΓΙΑΣ ΠΑΡΑΣΚΕΥΗΣ	2.810,00	ΟΙΚΟΠΕΔΟ	ΟΙΚΟΠΕΔΟ ΔΗΜΟΤΙΚΟΥ ΣΧΟΛΕΙΟΥ ΑΝΘΟΤΟΠΟΥ
71	Δ.Ε. ΑΡΑΧΘΟΥ	Τ.Κ. ΑΓΙΑΣ ΠΑΡΑΣΚΕΥΗΣ	3.000,00	ΟΙΚΟΠΕΔΟ	ΟΙΚΟΠΕΔΟ ΔΗΜΟΤΙΚΟΥ ΣΧΟΛΕΙΟΥ ΚΟΛΟΜΟΔΙΩΝ
72	Δ.Ε.	Δ.Κ. ΝΕΟΧΩΡΙΟΥ	5.500,00	ΟΙΚΟΠΕΔΟ	ΟΙΚΟΠΕΔΟ ΣΧΟΛΕΙΟΥ ΓΥΜΝΑΣΙΟΥ -

Δήμος Νικολάου Σκουφά: Επιχειρησιακό Πρόγραμμα 2015-2019

	ΑΡΑΧΘΟΥ				ΛΥΚΕΙΟΥ ΝΕΟΧΩΡΙΟΥ
73	Δ.Ε. ΑΡΑΧΘΟΥ	Δ.Κ. ΝΕΟΧΩΡΙΟΥ	8.100,00	ΟΙΚΟΠΕΔΟ	ΟΙΚΟΠΕΔΟ ΠΑΙΔΙΚΟΥ - ΝΗΠΙΑΓΩΓΕΙΟΥ - ΔΗΜΟΤΙΚΟΥ ΝΕΟΧΩΡΙΟΥ
Δ.Ε. ΚΟΜΠΟΤΙΟΥ					
74	Δ.Ε. ΚΟΜΠΟΤΙΟΥ	Δ.Κ. ΚΟΜΠΟΤΙΟΥ	358,49	ΚΤΙΡΙΟ	ΔΗΜΟΤΙΚΟ ΚΑΤΑΣΤΗΜΑ ΚΟΜΠΟΤΙΟΥ
75	Δ.Ε. ΚΟΜΠΟΤΙΟΥ	Τ.Κ. ΣΕΛΛΑΔΩΝ	181,40	ΚΤΙΡΙΟ	ΚΟΙΝΟΤΗΤΑ ΣΕΛΛΑΔΩΝ
76	Δ.Ε. ΚΟΜΠΟΤΙΟΥ	Τ.Κ. ΦΩΤΕΙΝΟΥ	30,00	ΚΤΙΡΙΟ	ΚΟΙΝΟΤΗΤΑ ΦΩΤΕΙΝΟΥ
77	Δ.Ε. ΚΟΜΠΟΤΙΟΥ	Δ.Κ. ΚΟΜΠΟΤΙΟΥ	670,00	ΚΤΙΡΙΟ	ΔΗΜΟΤΙΚΟ ΣΧΟΛΕΙΟ ΚΟΜΠΟΤΙΟΥ
78	Δ.Ε. ΚΟΜΠΟΤΙΟΥ	Δ.Κ. ΚΟΜΠΟΤΙΟΥ	420,00	ΚΤΙΡΙΟ	ΝΗΠΙΑΓΩΓΕΙΟ ΚΟΜΠΟΤΙΟΥ
79	Δ.Ε. ΚΟΜΠΟΤΙΟΥ	Τ.Κ. ΣΕΛΛΑΔΩΝ	210,00	ΚΤΙΡΙΟ	ΔΗΜΟΤΙΚΟ ΣΧΟΛΕΙΟ ΣΕΛΛΑΔΩΝ
80	Δ.Ε. ΚΟΜΠΟΤΙΟΥ	Τ.Κ. ΣΕΛΛΑΔΩΝ	60,00	ΚΤΙΡΙΟ	ΝΗΠΙΑΓΩΓΕΙΟ ΣΕΛΛΑΔΩΝ
81	Δ.Ε. ΚΟΜΠΟΤΙΟΥ	Τ.Κ. ΦΩΤΕΙΝΟΥ	80,00	ΚΤΙΡΙΟ	ΔΗΜΟΤΙΚΟ ΣΧΟΛΕΙΟ ΦΩΤΕΙΝΟΥ
82	Δ.Ε. ΚΟΜΠΟΤΙΟΥ	Δ.Κ. ΚΟΜΠΟΤΙΟΥ	50,00	ΚΤΙΡΙΟ	ΚΤΙΡΙΟ ΣΦΑΓΕΙΩΝ ΚΟΜΠΟΤΙΟΥ
83	Δ.Ε. ΚΟΜΠΟΤΙΟΥ	Δ.Κ. ΚΟΜΠΟΤΙΟΥ	75,00	ΚΤΙΡΙΟ	ΚΤΙΡΙΟ ΑΠΟΔΥΤΗΡΙΩΝ ΚΟΜΠΟΤΙΟΥ
84	Δ.Ε. ΚΟΜΠΟΤΙΟΥ	Τ.Κ. ΣΕΛΛΑΔΩΝ	31,00	ΚΤΙΡΙΟ	ΚΤΙΡΙΟ ΑΠΟΔΥΤΗΡΙΩΝ ΣΕΛΛΑΔΩΝ
85	Δ.Ε. ΚΟΜΠΟΤΙΟΥ	Δ.Κ. ΚΟΜΠΟΤΙΟΥ	1.496,00	ΚΤΙΡΙΟ	ΓΥΜΝΑΣΙΟ ΚΟΜΠΟΤΙΟΥ
86	Δ.Ε. ΚΟΜΠΟΤΙΟΥ	Δ.Κ. ΚΟΜΠΟΤΙΟΥ	1.746,00	ΚΤΙΡΙΟ	ΛΥΚΕΙΟ ΚΟΜΠΟΤΙΟΥ
87	Δ.Ε. ΚΟΜΠΟΤΙΟΥ	Δ.Κ. ΚΟΜΠΟΤΙΟΥ	2.361,22	ΠΛΑΤΕΙΑ	ΠΛΑΤΕΙΑ ΝΙΚΟΛΑΟΥ ΣΚΟΥΦΑ
88	Δ.Ε. ΚΟΜΠΟΤΙΟΥ	Δ.Κ. ΚΟΜΠΟΤΙΟΥ	100,00	ΠΛΑΤΕΙΑ	ΠΛΑΤΕΙΑ ΚΑΠΕΤΑΝΙΟΥ
89	Δ.Ε. ΚΟΜΠΟΤΙΟΥ	Δ.Κ. ΚΟΜΠΟΤΙΟΥ	206,92	ΠΛΑΤΕΙΑ	ΠΛΑΤΕΙΑ ΛΕΥΚΑ
90	Δ.Ε. ΚΟΜΠΟΤΙΟΥ	Δ.Κ. ΚΟΜΠΟΤΙΟΥ	10.000,00	ΚΟΙΜΗΤΗΡΙΟ	ΚΟΙΜΗΤΗΡΙΟ ΚΟΜΠΟΤΙΟΥ
91	Δ.Ε. ΚΟΜΠΟΤΙΟΥ	Δ.Κ. ΚΟΜΠΟΤΙΟΥ	7.863,47	ΚΟΙΜΗΤΗΡΙΟ	ΝΕΟ ΚΟΙΜΗΤΗΡΙΟ ΚΟΜΠΟΤΙΟΥ
92	Δ.Ε. ΚΟΜΠΟΤΙΟΥ	Τ.Κ. ΣΕΛΛΑΔΩΝ	4.000,00	ΚΟΙΜΗΤΗΡΙΟ	ΚΟΙΜΗΤΗΡΙΟ ΣΕΛΛΑΔΩΝ
93	Δ.Ε. ΚΟΜΠΟΤΙΟΥ	Τ.Κ. ΦΩΤΕΙΝΟΥ	1.800,00	ΚΟΙΜΗΤΗΡΙΟ	ΚΟΙΜΗΤΗΡΙΟ ΦΩΤΕΙΝΟΥ
94	Δ.Ε. ΚΟΜΠΟΤΙΟΥ	Τ.Κ. ΣΕΛΛΑΔΩΝ	500,00	ΠΛΑΤΕΙΑ	ΠΛΑΤΕΙΑ ΣΕΛΛΑΔΩΝ
95	Δ.Ε. ΚΟΜΠΟΤΙΟΥ	Τ.Κ. ΦΩΤΕΙΝΟΥ	600,00	ΠΛΑΤΕΙΑ	ΠΛΑΤΕΙΑ ΦΩΤΕΙΝΟΥ
96	Δ.Ε. ΚΟΜΠΟΤΙΟΥ	Δ.Κ. ΚΟΜΠΟΤΙΟΥ	200,00	ΟΙΚΟΠΕΔΟ	ΟΙΚΟΠΕΔΟ ΕΜΠΡΟΣΘΕΝ ΠΑΛΑΙΩΝ ΣΦΑΓΕΙΩΝ
97	Δ.Ε. ΚΟΜΠΟΤΙΟΥ	Δ.Κ. ΚΟΜΠΟΤΙΟΥ	300,00	ΟΙΚΟΠΕΔΟ	ΟΙΚΟΠΕΔΟ ΔΗΜΟΥ (ΜΥΛΟΣ ΠΑΠΑΘΑΝΑΣΙΟΥ)
98	Δ.Ε. ΚΟΜΠΟΤΙΟΥ	Δ.Κ. ΚΟΜΠΟΤΙΟΥ	5.000,00	ΟΙΚΟΠΕΔΟ	ΟΙΚΟΠΕΔΟ ΠΑΡΑΠΟΤΑΜΙΑΣ (ΤΣΩΝΕΪΚΑ)
99	Δ.Ε. ΚΟΜΠΟΤΙΟΥ	Δ.Κ. ΚΟΜΠΟΤΙΟΥ	500,00	ΟΙΚΟΠΕΔΟ	ΟΙΚΟΠΕΔΟ ΠΑΙΔΙΚΗΣ ΧΑΡΑΣ (ΕΥΑΓΓΕΛΙΣΤΡΙΑΣ)
100	Δ.Ε. ΚΟΜΠΟΤΙΟΥ	Δ.Κ. ΚΟΜΠΟΤΙΟΥ	12.000,00	ΟΙΚΟΠΕΔΟ	ΟΙΚΟΠΕΔΟ ΓΗΠΕΔΟΥ ΚΟΜΠΟΤΙΟΥ

Δήμος Νικολάου Σκουφά: Επιχειρησιακό Πρόγραμμα 2015-2019

101	Δ.Ε. ΚΟΜΠΟΤΙΟΥ	Τ.Κ. ΣΕΛΛΑΔΩΝ	9.488,35	ΟΙΚΟΠΕΔΟ	ΟΙΚΟΠΕΔΟ ΓΗΠΕΔΟΥ ΣΕΛΛΑΔΩΝ
102	Δ.Ε. ΚΟΜΠΟΤΙΟΥ	Δ.Κ. ΚΟΜΠΟΤΙΟΥ	4.000,00	ΟΙΚΟΠΕΔΟ	ΟΙΚΟΠΕΔΟ ΘΕΣΗ ΣΤΡΟΓΓΥΛΗ
103	Δ.Ε. ΚΟΜΠΟΤΙΟΥ	Τ.Κ. ΣΕΛΛΑΔΩΝ	6064,07	ΟΙΚΟΠΕΔΟ	ΟΙΚΟΠΕΔΟ ΠΑΝΩ ΑΠΟ ΓΗΠΕΔΟ ΣΕΛΛΑΔΩΝ
104	Δ.Ε. ΚΟΜΠΟΤΙΟΥ	Δ.Κ. ΚΟΜΠΟΤΙΟΥ	3.000,00	ΟΙΚΟΠΕΔΟ	ΟΙΚΟΠΕΔΟ ΔΗΜΟΤΙΚΟΥ ΣΧΟΛΕΙΟΥ ΚΟΜΠΟΤΙΟΥ
105	Δ.Ε. ΚΟΜΠΟΤΙΟΥ	Δ.Κ. ΚΟΜΠΟΤΙΟΥ	7.496,00	ΟΙΚΟΠΕΔΟ	ΟΙΚΟΠΕΔΟ ΓΥΜΝΑΣΙΟΥ - ΛΥΚΕΙΟΥ ΚΟΜΠΟΤΙΟΥ
106	Δ.Ε. ΚΟΜΠΟΤΙΟΥ	Τ.Κ. ΦΩΤΕΙΝΟΥ	2.500,00	ΟΙΚΟΠΕΔΟ	ΟΙΚΟΠΕΔΟ ΔΗΜΟΤΙΚΟΥ ΣΧΟΛΕΙΟΥ ΦΩΤΕΙΝΟΥ
107	Δ.Ε. ΚΟΜΠΟΤΙΟΥ	Δ.Κ. ΚΟΜΠΟΤΙΟΥ	715,14	ΟΙΚΟΠΕΔΟ	ΟΙΚΟΠΕΔΟ ΝΗΠΙΑΓΩΓΕΙΟΥ ΚΟΜΠΟΤΙΟΥ
108	Δ.Ε. ΚΟΜΠΟΤΙΟΥ	Τ.Κ. ΦΩΤΕΙΝΟΥ	2.500,00	ΟΙΚΟΠΕΔΟ	ΟΙΚΟΠΕΔΟ ΔΗΜΟΤΙΚΟΥ ΣΧΟΛΕΙΟΥ ΦΩΤΕΙΝΟΥ
109	Δ.Ε. ΚΟΜΠΟΤΙΟΥ	Δ.Κ. ΚΟΜΠΟΤΙΟΥ	1.020,88	ΟΙΚΟΠΕΔΟ	ΟΙΚΟΠΕΔΟ ΒΡΕΦΟΝΗΠΙΑΚΟΥ ΣΤΑΘΜΟΥ ΚΟΜΠΟΤΙΟΥ
110	Δ.Ε. ΚΟΜΠΟΤΙΟΥ	Δ.Κ. ΚΟΜΠΟΤΙΟΥ	4.837,13	ΟΙΚΟΠΕΔΟ	ΟΙΚΟΠΕΔΟ ΑΜΠΕΛΙΑ
111	Δ.Ε. ΚΟΜΠΟΤΙΟΥ	Τ.Κ. ΣΕΛΛΑΔΩΝ	1.000,00	ΟΙΚΟΠΕΔΟ	ΟΙΚΟΠΕΔΟ ΣΤΟ ΜΝΗΜΕΙΟ ΣΕΛΛΑΔΩΝ
112	Δ.Ε. ΚΟΜΠΟΤΙΟΥ	Τ.Κ. ΣΕΛΛΑΔΩΝ	2.074,00	ΟΙΚΟΠΕΔΟ	ΟΙΚΟΠΕΔΟ ΝΗΠΙΑΓΩΓΕΙΟΥ - ΔΗΜΟΤΙΚΟΥ ΣΧΟΛΕΙΟΥ ΣΕΛΛΑΔΩΝ
113	Δ.Ε. ΚΟΜΠΟΤΙΟΥ	Τ.Κ. ΣΕΛΛΑΔΩΝ	530,56	ΟΙΚΟΠΕΔΟ	ΟΙΚΟΠΕΔΟ ΚΟΙΝΟΤΗΤΑΣ ΣΕΛΛΑΔΩΝ
114	Δ.Ε. ΚΟΜΠΟΤΙΟΥ	Τ.Κ. ΣΕΛΛΑΔΩΝ	465,00	ΟΙΚΟΠΕΔΟ	ΟΙΚΟΠΕΔΟ ΞΗΡΟΠΟΤΑΜΟΥ ΣΕΛΛΑΔΕΣ
115	Δ.Ε. ΚΟΜΠΟΤΙΟΥ	Τ.Κ. ΣΕΛΛΑΔΩΝ	225,00	ΟΙΚΟΠΕΔΟ	ΟΙΚΟΠΕΔΟ ΤΑΜΠΟΥΡΙΑ ΣΕΛΛΑΔΕΣ
116	Δ.Ε. ΚΟΜΠΟΤΙΟΥ	Δ.Κ. ΚΟΜΠΟΤΙΟΥ	800,00	ΟΙΚΟΠΕΔΟ	ΟΙΚΟΠΕΔΟ ΕΞΩ ΑΠΟ ΗΛΙΑ ΜΑΥΡΙΚΗ
117	Δ.Ε. ΚΟΜΠΟΤΙΟΥ	Δ.Κ. ΚΟΜΠΟΤΙΟΥ	390,64	ΟΙΚΟΠΕΔΟ	ΟΙΚΟΠΕΔΟ ΣΤΗ ΘΕΣΗ ΒΑΡΔΕΪΚΑ
118	Δ.Ε. ΚΟΜΠΟΤΙΟΥ	Δ.Κ. ΚΟΜΠΟΤΙΟΥ	24.600,00	ΟΙΚΟΠΕΔΟ	ΟΙΚΟΠΕΔΟ ΣΤΗ ΘΕΣΗ ΑΓΓΡΙΜΗΝΕΣ
119	Δ.Ε. ΚΟΜΠΟΤΙΟΥ	Δ.Κ. ΚΟΜΠΟΤΙΟΥ	7.327,00	ΟΙΚΟΠΕΔΟ	ΟΙΚΟΠΕΔΟ ΣΤΗ ΘΕΣΗ ΑΓΓΡΙΜΗΝΕΣ
Δ.Ε. ΚΟΜΜΕΝΟΥ					
120	Δ.Ε. ΚΟΜΜΕΝΟΥ	Τ.Κ. ΚΟΜΜΕΝΟΥ	17.279,82		ΚΟΙΝΟΤΙΚΟ ΓΥΜΝΑΣΤΗΡΙΟ
121	Δ.Ε. ΚΟΜΜΕΝΟΥ	Τ.Κ. ΚΟΜΜΕΝΟΥ	4.800,00	ΟΙΚΟΠΕΔΟ	ΚΟΙΝΟΤΙΚΟ ΚΟΙΜΗΤΗΡΙΟ
122	Δ.Ε. ΚΟΜΜΕΝΟΥ	Τ.Κ. ΚΟΜΜΕΝΟΥ	555,00	ΟΙΚΟΠΕΔΟ	ΠΑΛΙΑ ΠΑΙΔΙΚΗ ΧΑΡΑ
123	Δ.Ε. ΚΟΜΜΕΝΟΥ	Τ.Κ. ΚΟΜΜΕΝΟΥ	131,22	ΟΙΚΟΠΕΔΟ	ΟΙΚΟΠΕΔΟ ΚΟΙΝΟΤΙΚΟΥ ΚΑΤΑΣΤΗΜΑΤΟΣ
124	Δ.Ε. ΚΟΜΜΕΝΟΥ	Τ.Κ. ΚΟΜΜΕΝΟΥ	898,00	ΟΙΚΟΠΕΔΟ	ΟΙΚΟΠΕΔΟ ΔΗΜΟΤΙΚΟΥ ΣΧΟΛΕΙΟΥ
125	Δ.Ε. ΚΟΜΜΕΝΟΥ	Τ.Κ. ΚΟΜΜΕΝΟΥ	1.752,81	ΟΙΚΟΠΕΔΟ	ΟΙΚΟΠΕΔΟ ΣΕ ΟΙΚΙΣΜΟ ΚΟΜΜΕΝΟΥ
126	Δ.Ε. ΚΟΜΜΕΝΟΥ	Τ.Κ. ΚΟΜΜΕΝΟΥ	1.182,77	ΟΙΚΟΠΕΔΟ	ΟΙΚΟΠΕΔΟ ΣΕ ΟΙΚΙΣΜΟ ΚΟΜΜΕΝΟΥ
127	Δ.Ε. ΚΟΜΜΕΝΟΥ	Τ.Κ. ΚΟΜΜΕΝΟΥ	57,50	ΚΤΙΡΙΟ	ΑΠΟΔΥΤΗΡΙΑ
128	Δ.Ε. ΚΟΜΜΕΝΟΥ	Τ.Κ. ΚΟΜΜΕΝΟΥ	66,00	ΚΤΙΡΙΟ	ΚΟΙΝΟΤΙΚΟ ΚΑΤΑΣΤΗΜΑ (1ος όροφος)
129	Δ.Ε.	Τ.Κ. ΚΟΜΜΕΝΟΥ	25,00	ΚΤΙΡΙΟ	ΥΔΑΤΟΠΥΡΓΟΣ

Δήμος Νικολάου Σκουφά: Επιχειρησιακό Πρόγραμμα 2015-2019

	ΚΟΜΜΕΝΟΥ				
130	Δ.Ε. ΚΟΜΜΕΝΟΥ	Τ.Κ. ΚΟΜΜΕΝΟΥ	16,00	ΚΤΙΡΙΟ	ΑΝΤΛΙΟΣΤΑΣΙΟ ΑΡΔΕΥΣΗΣ ΠΑΛΗΟΧΩΡΑ
131	Δ.Ε. ΚΟΜΜΕΝΟΥ	Τ.Κ. ΚΟΜΜΕΝΟΥ	16,00	ΚΤΙΡΙΟ	ΑΝΤΛΙΟΣΤΑΣΙΟ ΑΠΟΣΤΡΑΓΓΙΣΗΣ ΤΣΟΥΜΠΑΡ
132	Δ.Ε. ΚΟΜΜΕΝΟΥ	Τ.Κ. ΚΟΜΜΕΝΟΥ	194,00	ΚΤΙΡΙΟ	ΔΗΜΟΤΙΚΟ ΣΧΟΛΕΙΟ ΚΟΜΜΕΝΟΥ
133	Δ.Ε. ΚΟΜΜΕΝΟΥ	Τ.Κ. ΚΟΜΜΕΝΟΥ	1.484,02	ΠΛΑΤΕΙΑ	ΚΕΝΤΡΙΚΗ ΠΛΑΤΕΙΑ ΚΟΜΜΕΝΟΥ

1.6.5. Οικονομικά Στοιχεία

ΕΝΤΥΠΟ ΕΠ_07: ΟΙΚΟΝΟΜΙΚΑ ΣΤΟΙΧΕΙΑ					
ΕΣΟΔΑ €					
0	ΤΑΚΤΙΚΑ ΕΣΟΔΑ		2012	2013	2014
01	ΠΡΟΣΟΔΟΙ ΑΠΟ ΤΗΝ ΑΚΙΝΗΤΗ ΠΕΡΙΟΥΣΙΑ		185.989	159.065	127.941
02	ΠΡΟΣΟΔΟΙ ΑΠΟ ΤΗΝ ΚΙΝΗΤΗ ΠΕΡΙΟΥΣΙΑ		28.730	18.774	9.505
03	ΕΣΟΔΑ ΑΠΟ ΑΝΤΑΠΟΔΟΤΙΚΑ ΤΕΛΗ ΚΑΙ ΔΙΚΑΙΩΜΑΤΑ		243.977	180.803	223.481
04	ΕΣΟΔΑ ΑΠΟ ΛΟΙΠΑ ΤΕΛΗ, ΔΙΚΑΙΩΜΑΤΑ ΚΑΙ ΠΑΡΟΧΗ ΥΠΗΡΕΣΙΩΝ		48.090	38.773	33.584
05	ΦΟΡΟΙ ΚΑΙ ΕΙΣΦΟΡΕΣ		11.441	23.579	5.140
06	ΕΣΟΔΑ ΑΠΟ ΕΠΙΧΟΡΗΓΗΣΕΙΣ ΓΙΑ ΛΕΙΤΟΥΡΓΙΚΕΣ ΔΑΠΑΝΕΣ		1.985.422	1.755.157	1.821.921
07	ΛΟΙΠΑ ΤΑΚΤΙΚΑ ΕΣΟΔΑ		53.651	41.319	33.830
	ΓΕΝΙΚΟ ΣΥΝΟΛΟ ΤΑΚΤΙΚΩΝ ΕΣΟΔΩΝ		2.557.298	2.217.470	2.255.402
1	ΕΚΤΑΚΤΑ ΕΣΟΔΑ		2012	2013	2014
11	ΕΣΟΔΑ ΑΠΟ ΕΚΠΟΙΗΣΗ ΚΙΝΗΤΗΣ ΚΑΙ ΑΚΙΝΗΤΗΣ ΠΕΡΙΟΥΣΙΑΣ		0	0	0
12	ΕΠΙΧΟΡΗΓΗΣΕΙΣ ΓΙΑ ΚΑΛΥΨΗ ΛΕΙΤΟΥΡΓΙΚΩΝ ΔΑΠΑΝΩΝ		560.393	601.846	421.114
13	ΕΠΙΧΟΡΗΓΗΣΕΙΣ ΓΙΑ ΕΠΕΝΔΥΤΙΚΕΣ ΔΑΠΑΝΕΣ		705.722	5.389.969	4.682.675
14	ΔΩΡΕΕΣ – ΚΛΗΡΟΝΟΜΙΕΣ – ΚΛΗΡΟΔΟΣΙΕΣ		0	1.500	0.00
15	ΠΡΟΣΑΥΞΗΣΕΙΣ – ΠΡΟΣΤΙΜΑ – ΠΑΡΑΒΟΛΑ		39.143	40.061	101.444
16	ΛΟΙΠΑ ΕΚΤΑΚΤΑ ΕΣΟΔΑ		990	4.980	880
	ΓΕΝΙΚΟ ΣΥΝΟΛΟ ΕΚΤΑΚΤΩΝ ΕΣΟΔΩΝ		1.306.248	6.038.356	5.206.113
2	ΕΣΟΔΑ ΠΑΡΕΛΘΟΝΤΩΝ ΟΙΚΟΝΟΜΙΚΩΝ ΕΤΩΝ (ΠΟΕ) ΠΟΥ ΘΑ ΒΕΒΑΙΩΘΟΥΝ ΓΙΑ ΠΡΩΤΗ ΦΟΡΑ		2012	2013	2014
21	ΕΣΟΔΑ Π.Ο.Ε. ΤΑΚΤΙΚΑ		380.092	504.789	220.497
22	ΕΣΟΔΑ Π.Ο.Ε. ΕΚΤΑΚΤΑ		987.366	39.784	3.522
	ΓΕΝΙΚΟ ΣΥΝΟΛΟ ΕΣΟΔΩΝ ΠΑΡΕΛΘΟΝΤΩΝ ΟΙΚΟΝΟΜΙΚΩΝ ΕΤΩΝ (ΠΟΕ)		1.367.458	544.663	224.019
3	ΕΙΣΠΡΑΞΕΙΣ ΑΠΟ ΔΑΝΕΙΑ ΚΑΙ ΑΠΑΙΤΗΣΕΙΣ ΑΠΟ ΠΟΕ		2012	2013	2014
31	ΕΙΣΠΡΑΞΕΙΣ ΑΠΟ ΔΑΝΕΙΑ		0	0	0.00
32	ΕΙΣΠΡΑΚΤΕΑ ΥΠΟΛΟΙΠΑ ΑΠΟ ΒΕΒΑΙΩΘΕΝΤΑ ΕΣΟΔΑ ΚΑΤΑ ΤΑ ΠΑΡΕΛΘΟΝΤΑ ΕΤΗ		500.340	780.048	914.496
	ΓΕΝΙΚΟ ΣΥΝΟΛΟ ΕΙΣΠΡΑΞΕΩΝ ΑΠΟ ΔΑΝΕΙΑ ΚΑΙ ΑΠΑΙΤΗΣΕΙΣ ΑΠΟ ΠΟΕ		500.340	780.048	914.496
4	ΕΙΣΠΡΑΞΕΙΣ ΥΠΕΡ ΤΟΥ ΔΗΜΟΣΙΟΥ ΚΑΙ ΤΡΙΤΩΝ ΚΑΙ ΕΠΙΣΤΡΟΦΕΣ ΧΡΗΜΑΤΩΝ		2012	2013	2014

Δήμος Νικολάου Σκουφά: Επιχειρησιακό Πρόγραμμα 2015-2019

41	ΕΙΣΠΡΑΞΕΙΣ ΥΠΕΡ ΤΟΥ ΔΗΜΟΣΙΟΥ ΚΑΙ ΤΡΙΤΩΝ	794.888	963.991	850.975
42	ΕΠΙΣΤΡΟΦΕΣ ΧΡΗΜΑΤΩΝ	606	2.540	8.164
	ΓΕΝΙΚΟ ΣΥΝΟΛΟ ΕΙΣΠΡΑΞΕΩΝ ΥΠΕΡ ΤΟΥ ΔΗΜΟΣΙΟΥ ΚΑΙ ΤΡΙΤΩΝ	795.494	966.531	859.139
5 ΧΡΗΜΑΤΙΚΟ ΥΠΟΛΟΙΠΟ				
511	ΧΡΗΜΑΤΙΚΟ ΥΠΟΛΟΙΠΟ ΑΠΟ ΤΑΚΤΙΚΑ ΕΣΟΔΑ	290.271	36.509	105.871
512	ΧΡΗΜΑΤΙΚΟ ΥΠΟΛΟΙΠΟ ΑΠΟ ΕΚΤΑΚΤΑ ΕΣΟΔΑ	917.946	1.084.259	873.350
	ΓΕΝΙΚΟ ΣΥΝΟΛΟ 5 ΧΡΗΜΑΤΙΚΟΥ ΥΠΟΛΟΙΠΟΥ	1.208.217	1.120.768	979.221
	ΓΕΝΙΚΟ ΣΥΝΟΛΟ ΕΣΟΔΩΝ	7.735.058	11.667.837	40.438.392
ΔΑΠΑΝΕΣ €				
6	ΕΞΟΔΑ ΧΡΗΣΗΣ	2012	2013	2014
60	Αμοιβές και έξοδα προσωπικού	1.555.848	1.435.605	1.225.522
61	Αμοιβές αιρετών και τρίτων	279.661	240.653	162.990
62	Παροχές τρίτων	237.684	210.631	238.184
63	Φόροι και τέλη	40.434	7.088	9.224
64	Λοιπά γενικά έξοδα	97.241	61.059	84.208
65	Πληρωμές για την εξυπηρέτηση δημόσια πίστης	36.906	33.873	31.965
66	Δαπάνες προμήθειας αναλωσίμων	266.458	222.780	127.878
67	Πληρωμές για μεταβιβάσεις εισοδημάτων σε τρίτους παραχωρήσεις-παροχές - επιχορηγήσεις - επιδοτήσεις - δωρεές	454.719	455.096	503.988
68	Λοιπά έξοδα	209	0.00	0.00
	ΣΥΝΟΛΟ Κ.Α. 6 ΕΞΟΔΩΝ ΧΡΗΣΗΣ	2.969.160	2.666.785	2.383.961
7	ΕΠΕΝΔΥΣΕΙΣ	2012	2014	2014
71	Αγορές κτιρίων, τεχνικών έργων και προμήθειες παγίων	142.533	151.049	186.982
73	Έργα	847.435	4.941.131	3.824.268
74	Μελέτες, έρευνες, πειραματικές εργασίες και ειδικές δαπάνες	450.405	63.048	35.774
75	Τίτλοι πάγιας επένδυσης (συμμετοχές σε επιχειρήσεις)	125.860	75.000	38.700
	ΣΥΝΟΛΟ Κ.Α. 7 ΕΠΕΝΔΥΣΕΙΣ	1.566.233	5.230.228	4.085.724
8	ΠΛΗΡΩΜΕΣ ΠΟΕ , ΑΠΟΔΟΣΕΙΣ ΚΑΙ ΠΡΟΒΛΕΨΕΙΣ	2012	2014	2014
81	Πληρωμές οφειλών παρελθόντων οικονομικών ετών (ΠΟΕ)	643.304	703.126	560.452
82	Λοιπές Αποδόσεις	729.947	843.072	742.048
83	Επιχορηγούμενες πληρωμές υποχρεώσεων Π.Ο.Ε	0	269,095	107.616
	ΣΥΝΟΛΟ Κ.Α. 8 ΠΛΗΡΩΜΕΣ ΠΟΕ, ΑΠΟΔΟΣΕΙΣ, ΠΡΟΒΛΕΨΕΙΣ	1.373.251	1.815,293	1.410.116
	ΓΕΝΙΚΟ ΣΥΝΟΛΟ ΔΑΠΑΝΩΝ (6-7-8-9)	5.908.645	9.712.307	7.879.801

1.6.6. Θεματική SWOT Ανάλυση: Εσωτερικό Περιβάλλον και Φνσιογνωμία

ΑΞΙΟΛΟΓΗΣΗ ΤΗΣ ΥΦΙΣΤΑΜΕΝΗΣ ΚΑΤΑΣΤΑΣΗΣ

ΤΟΜΕΑΣ	ΠΡΟΒΛΗΜΑΤΑ & ΠΕΡΙΟΡΙΣΜΟΙ	ΔΥΝΑΤΟΤΗΤΕΣ & ΕΥΚΑΙΡΙΕΣ
--------	--------------------------	-------------------------

ΟΡΓΑΝΩΤΙΚΗ ΔΟΜΗ ΚΑΙ ΣΥΣΤΗΜΑΤΑ ΛΕΙΤΟΥΡΓΙΑΣ	Προβλήματα/ανάγκες	Δυνατότητες
	1.Μεταφορά νέων αρμοδιοτήτων στο Δήμο δίχως αυτή να συνοδεύεται από μεταφορά πόρων και προσωπικού 2. Μη επαρκής στελέχωση όλων των Υπηρεσιών με αποτέλεσμα την ελλιπή λειτουργία τους 3. Συνεχείς μεταβολές στο θεσμικό πλαίσιο λειτουργίας	1. Η ύπαρξη οργανισμού εσωτερικών υπηρεσιών 2. Η ύπαρξη στελεχωμένης Τεχνικής Υπηρεσίας 3. Η ύπαρξη Διαχειριστικής Επάρκειας εκτέλεσης Συγχρηματοδοτούμενων Έργων
	Κίνδυνοι/Περιορισμοί	Ευκαιρίες
	1.Έλλειψη συντονισμού και οριζόντιας συνεργασίας των υπηρεσιών λόγω της μη ύπαρξης Διοικητηρίου	1. Αξιοποίηση/ενσωμάτωση νέων τεχνολογιών στην λειτουργία των υπηρεσιών 2. Οργάνωση των υπηρεσιών μέσω της εισαγωγής προτυποποιημένων διαδικασιών
ΑΝΘΡΩΠΙΝΟ ΔΥΝΑΜΙΚΟ	Προβλήματα/ανάγκες	Δυνατότητες
	1. Η μη ύπαρξη ικανοποιητικού αριθμού επιστημονικού στελεχιακού δυναμικού 2. Η ενασχόληση των υπαλλήλων του Δήμου με πολλές αρμοδιότητες κυρίως λόγω έλλειψης προσωπικού 3. Απουσία οργανωμένων υπηρεσιακών δομών κατάρτισης-επιμόρφωσης	1. Άμεση εφαρμογή του νέου ΟΕΥ (στελέχωση υπηρεσιών, κρίσεις προϊσταμένων, επαναξιολόγηση αναγκών και τοποθέτηση προσωπικού) 2. Αξιοποίηση έμπειρων και πρόθυμων στελεχών
	Κίνδυνοι/Περιορισμοί	Ευκαιρίες

	<p>1.Αναστολή/Περιορισμός Προσλήψεων</p> <p>2. Μικρή εμπειρία προσωπικού στην εκτέλεση συγχρηματοδοτούμενων έργων</p>	<p>1. Η συμμετοχή του Δήμου σε χρηματοδοτικά προγράμματα για την πρόσληψη καταρτισμένου προσωπικού</p> <p>2. Αξιοποίηση προγραμμάτων κατάρτισης-επιμόρφωσης ανθρώπινου δυναμικού</p>
ΗΛΕΚΤΡΟΝΙΚΗ ΔΙΑΚΥΒΕΡΝΗΣΗ	Προβλήματα/ανάγκες	Δυνατότητες
	<p>1. Η μη παροχή ψηφιακών υπηρεσιών προς τους πολίτες</p> <p>2. Ελλιπής μηχανοργάνωση ορισμένων υπηρεσιών (πχ. εφαρμογή διαχείρισης έργων)</p>	<p>1. Ενσωμάτωση νέων τεχνολογιών στην λειτουργία των υπηρεσιών</p> <p>2. Δημιουργία ασύρματων ευρυζωνικών δικτύων σε όλες τις Δημοτικές Ενότητες</p>
	Κίνδυνοι/Περιορισμοί	Ευκαιρίες
	<p>1.Περιορισμένοι πόροι</p>	<p>1. Αξιοποίηση χρηματοδοτούμενων προγραμμάτων Ψηφιακής Σύγκλισης</p>
ΚΤΙΡΙΑΚΗ ΥΠΟΔΟΜΗ ΚΑΙ ΤΕΧΝΙΚΟΣ ΕΞΟΠΛΙΣΜΟΣ	Προβλήματα/ανάγκες	Δυνατότητες
	<p>1. Έλλειψη Διοικητηρίου με αποτέλεσμα οι υπηρεσίες να στεγάζονται σε διάσπαρτα κτίρια</p> <p>2. Διάθεση πόρων σε μισθωμένα κτίρια για την στέγαση υπηρεσιών του Δήμου</p> <p>3. Μη επαρκής μηχανολογικός εξοπλισμός</p>	<p>1. Αξιοποίηση των ιδιόκτητων δημοτικών κτιρίων με στόχο την μείωση των μισθωμάτων</p>

	Κίνδυνοι/Περιορισμοί	Ευκαιρίες
	1.Μείωση χρηματοδοτήσεων-επιχορηγήσεων για την ανέγερση νέων κτιρίων και την αγορά νέου τεχνικού εξοπλισμού	1. Αντικατάσταση-εμπλουτισμός μηχανολογικού εξοπλισμού μέσω συγχρηματοδοτούμενων προγραμμάτων
	Προβλήματα/ανάγκες	Δυνατότητες
ΟΙΚΟΝΟΜΙΚΑ ΚΑΙ ΠΕΡΙΟΥΣΙΑ	1. Δραστική μείωση επιχορηγήσεων/χρηματοδοτήσεων/Κεντρικών Αυτοτελών Πόρων 2. Αδυναμία καταβολής τελών από τους πολίτες λόγω της δύσκολης οικονομικής συγκυρίας 3..Καταπάτηση δημοτικής περιουσίας από ιδιώτες ειδικότερα σε περιοχές που υπάρχουν βοσκότοποι, σε περιοχές φυσικού κάλλους καθώς και σε αγροτεμάχια	1. Αξιοποίηση Χρηματοδοτικών Προγραμμάτων 2. Προσπάθεια είσπραξης παλαιών οφειλών 3. Καταγραφή και αξιοποίηση δημοτικής περιουσίας 4.Περίφραξη – προστασία της δημοτικής περιουσίας που δεν τίθεται υπό αμφισβήτηση και αξιοποίηση μη διεκδικούμενων από τρίτους τμημάτων ή εκμίσθωσή τους
	Κίνδυνοι/Περιορισμοί	Ευκαιρίες
	1. Δυσμενής οικονομική συγκυρία 2.Χρονοβόρες διαδικασίες για το ξεκαθάρισμα του ιδιοκτησιακού καθεστώτος και των αποβολών καταληψιών δημοτικών ακινήτων (δικαστήρια κλπ)	1. Η καλύτερη διαχείριση των οικονομικών του Δήμου και της δημοτικής περιουσίας μέσα από ενισχυμένο κέντρο αποφάσεων, όπως προβλέπεται με την εφαρμογή του Προγράμματος "Καλλικράτης"

ΣΥΝΘΕΤΙΚΗ ΔΙΑΓΝΩΣΗ

Ο Δήμος Νικολάου Σκουφά έχει να αντιμετωπίσει μια σειρά οργανωτικών και διοικητικών προβλημάτων τα οποία είτε προϋπήρχαν είτε προέκυψαν από την εφαρμογή του προγράμματος «Καλλικράτης».

Τα προβλήματα αυτά θα πρέπει να ιεραρχηθούν και να επιλυθούν από τον Δήμο, αξιοποιώντας τόσο το ανθρώπινο δυναμικό όσο και την περιουσία και τις υποδομές του αλλά συνάμα και τις ευκαιρίες του εξωτερικού περιβάλλοντος.

Προς αυτή την κατεύθυνση, άμεση είναι η ανάγκη εφαρμογής του νέου ΟΕΥ και του συστήματος διαχειριστικής επάρκειας συγχρηματοδοτούμενων έργων, η αξιολόγηση των αναγκών των υπηρεσιακών μονάδων και η ανακατάταξη του προσωπικού σε υπηρεσίες που παρουσιάζουν ελλείψεις.

Ο Δήμος πρέπει να αξιοποιήσει άμεσα όλο το στελεχιακό και εργατικό του δυναμικό προκειμένου να διασφαλίσει την εύρυθμη λειτουργία του καθώς πλέον θεωρείται σχεδόν αδύνατος ο προγραμματισμός νέων προσλήψεων.

Επίσης, με δεδομένη την διαρκή μείωση της εθνικής χρηματοδότησης, ο Δήμος θα πρέπει να αναζητήσει πόρους από συγχρηματοδοτούμενα προγράμματα για την εκτέλεση έργων και δράσεων, αλλά και τρόπους αυτοχρηματοδότησης των δαπανών του, μέσω της αύξησης των εσόδων του από την αξιοποίηση της Δημοτικής Περιουσίας και από την είσπραξη παλαιών οφειλών.

Τέλος, κομβικής σημασίας ζήτημα, για την βέλτιστη επιχειρησιακή λειτουργία και συνεργασία των υπηρεσιών, αποτελεί η κατασκευή Διοικητηρίου που θα επιτρέψει την συγκέντρωσή τους και την πλήρη ενοποίηση της λειτουργίας αυτών.

ΚΡΙΣΙΜΑ ΖΗΤΗΜΑΤΑ ΕΣΩΤΕΡΙΚΗΣ ΑΝΑΠΤΥΞΗΣ

1. Επιμόρφωση, κατάρτιση, αξιοποίηση ανθρώπινου δυναμικού
2. Άμεση δημιουργία νέου ΟΕΥ
3. Οργάνωση υπηρεσιών, εισαγωγή διαδικασιών, μείωση εσωτερικής γραφειοκρατίας, βελτίωση συνεργασίας και συντονισμού μεταξύ των υπηρεσιών του Δήμου

4. Εφαρμογή του Συστήματος Διαχειριστικής Επάρκειας
5. Η βελτίωση της ποιότητας των παρεχόμενων υπηρεσιών προς τους πολίτες με αξιοποίηση νέων τεχνολογιών
6. Αξιοποίηση ευρωπαϊκών χρηματοδοτικών εργαλείων για την εύρυθμη και αποτελεσματική οργάνωση και λειτουργία του Δήμου
7. Ανταπόκριση στις νέες μεταφερόμενες αρμοδιότητες
8. Μείωση και εξορθολογισμός των λειτουργικών δαπανών
9. Αξιοποίηση δημοτικών κτιρίων και περιουσίας

ΚΕΦΑΛΑΙΟ 2: ΚΑΘΟΡΙΣΜΟΣ ΤΗΣ ΣΤΡΑΤΗΓΙΚΗΣ ΤΟΥ ΔΗΜΟΥ ΝΙΚΟΛΑΟΥ ΣΚΟΥΦΑ

2.1 Το Όραμα και οι κατευθυντήριες αρχές λειτουργίας και διακυβέρνησης του Δήμου Νικολάου Σκουφά

ΕΝΤΥΠΟ ΕΠ_08: ΣΤΡΑΤΗΓΙΚΟΣ ΣΧΕΔΙΑΣΜΟΣ

ΟΡΑΜΑ ΤΟΥ ΔΗΜΟΥ

Θεσμικά ο ρόλος του Δήμου Νικολάου Σκουφά είναι να προάγει την ευημερία των Δημοτών του με όσο το δυνατόν στοχευμένες δράσεις με απώτερο σκοπό την κοινωνική, οικονομική, πολιτική και πολιτισμική ευημερία των δημοτών, με παράλληλη προστασία του φυσικού και πολιτισμικού περιβάλλοντος. Το όραμα του Δήμου Νικολάου Σκουφά, για την περίοδο 2015-2019, με βάση την ανάλυση που προηγήθηκε στα προηγούμενα κεφάλαια και τις δεσμεύσεις της δημοτικής αρχής, διατυπώνεται ως εξής:

«Δημιουργία ενός βιώσιμου, σύγχρονου, λειτουργικού και φιλικού προς τον πολίτη Δήμου, που θα αξιοποιεί τα συγκριτικά του πλεονεκτήματα, υιοθετώντας καινοτόμες πρωτοβουλίες και πολιτικές για την προστασία και την ανάδειξη του φυσικού και δομημένου περιβάλλοντος, τη βελτίωση της ποιότητας ζωής των κατοίκων, την ενίσχυση της κοινωνικής συνοχής, την αναβάθμιση των υποδομών παιδείας, αθλητισμού και πολιτισμού και για τη στήριξη της τοπικής οικονομικής δραστηριότητας με απώτερο σκοπό την πολύπλευρη ανάπτυξη του νέου Δήμου»

ΚΑΤΕΥΘΥΝΤΗΡΙΕΣ ΠΟΛΙΤΙΚΕΣ ΕΠΙΛΟΓΕΣ

1. Δημιουργία νέων έργων και δομών που εξυπηρετούν τις ανάγκες του δημότη και αναβαθμίζουν την ποιότητα ζωής
2. Ανάδειξη της ιστορικότητας και του πολιτιστικού ρόλου του Δήμου
3. Ανάδειξη του κοινωνικού προσώπου του Δήμου

4. Προστασία του περιβάλλοντος και διαμόρφωση οικολογικής συνείδησης
5. Απόλυτη διαφάνεια στη διαχείριση των οικονομικών και στη λήψη των αποφάσεων από όλα τα όργανα του Δήμου
6. Ισόρροπη ανάπτυξη όλων των περιοχών που εντάσσονται στο Νέο Δήμο
7. Συγκρότηση και λειτουργία νέων θεσμών και ενίσχυση των υπαρχόντων, για την εξυπηρέτηση και την παροχή ποιοτικών υπηρεσιών στον πολίτη
8. Αξιοποίηση Τεχνολογιών Πληροφορικής και Επικοινωνιών (ΤΠΕ)
9. Ανταπόκριση στις ανάγκες και στα αιτήματα των πολιτών
10. Ισότιμη εξυπηρέτηση όλων των κατοίκων χωρίς διακρίσεις
11. Προώθηση της ενεργού συμμετοχής των δημοτών

2.2 Γενικοί Στρατηγικοί Στόχοι ανά Άξονα

Γενικοί Στρατηγικοί Στόχοι ανά Άξονα Προτεραιότητας

Στη βάση των εθνικών και ευρωπαϊκών αναπτυξιακών πολιτικών και κατευθύνσεων και με απώτερο στόχο την υλοποίηση του οράματος του Δήμου Νικολάου Σκουφά, διαμορφώνεται ένα επιχειρησιακό πρόγραμμα με ορίζοντα ζετίας, που δομείται πάνω σε τέσσερεις (4) άξονες προτεραιότητας, ο κάθε ένας από τους οποίους εξειδικεύεται σε μια σειρά από μέτρα και γενικούς στόχους. Για την υλοποίηση των γενικών στόχων θα καταρτιστούν, στην Β' Φάση του Επιχειρησιακού Προγράμματος, ξεχωριστά σχέδια δράσης από την κάθε αρμόδια υπηρεσία η οποία θα είναι υπεύθυνη για την υλοποίηση τους

Άξονας 1 : Περιβάλλον και Ποιότητα Ζωής

Μέτρο 1.1.	Προστασία και διαχείριση φυσικών πόρων		
---------------	--	--	--

Κωδ.	Στόχος	Αρμόδια Υπηρεσία	Ενδεικτικές Κατηγορίες Δράσεων
1.1.1	Προστασία των φυσικών πόρων από κάθε μορφής ρύπανση	Όλες οι Υπηρεσίες	<ol style="list-style-type: none"> 1. Διενέργεια τακτικών και αυστηρών ελέγχων σε ρυπογόνες βιοτεχνικές μονάδες και συσκευαστήρια 2. Συνεχείς δειγματοληπτικοί έλεγχοι για την ποιότητα των υδάτων 3. Προστασία ρεμάτων από ανεξέλεγκτη ρίψη απορριμμάτων
1.1.2	Αξιοποίηση των Ανανεώσιμων Πηγών Ενέργειας & Υδάτων	Διεύθυνση Περιβάλλοντος και Πολεοδομίας	<ol style="list-style-type: none"> 1. Αξιοποίηση γεωθερμικού πεδίου Συκιών 2. Εγκατάσταση φωτοβολταϊκών συστημάτων στα δημοτικά κτίρια 3. Ενοικίαση δημοτικών εκτάσεων για εγκατάσταση αιολικών/φωτοβολταϊκών πάρκων

1.1.3	Διαμόρφωση οικολογικής συνείδησης των πολιτών	Όλες οι Υπηρεσίες	<p>1. Δράσεις ενημέρωσης-ευαισθητοποίησης του πληθυσμού σε θέματα προστασίας του περιβάλλοντος</p> <p>2. Δράσεις εθελοντικής συμμετοχής σε πρωτοβουλίες καθαρισμού ακτών, δρόμων κλπ</p> <p>3. Δράσεις για την προώθηση της ανακύκλωσης στερεών και υγρών αποβλήτων</p>
Μέτρο 1.2.	Υποδομές περιβάλλοντος και δημόσιας υγείας		
Κωδ.	Στόχος	Αρμόδια Υπηρεσία	Ενδεικτικές Κατηγορίες Δράσεων
1.2.1	Προστασία της δημόσιας υγείας	Διεύθυνση Περιβάλλοντος και Πολεοδομίας	<p>1. Συνεχείς δειγματοληπτικοί έλεγχοι πόσιμου ύδατος στην πηγή και στη κατανάλωση</p> <p>2. Προμήθεια εξοπλισμού πλυσίματος και απολύμανσης κάδων απορριμμάτων</p>

			3. Εγκιβωτισμός ρεμάτων που διέρχονται ενός οικισμών
1.2.2	Βελτίωση-επέκταση δικτύων ύδρευσης- άρδευσης- αποχέτευσης	Διεύθυνση Τεχνικών Υπηρεσιών	<p>1. Αντικατάσταση του δικτύου ύδρευσης τοπικής κοινότητας Μαρκινιάδας της Δ.Ε Πέτα</p> <p>2. ολοκλήρωση της Κατασκευής δικτύων αποχέτευσης και μονάδων επεξεργασίας λυμάτων σε όλες τις Δημοτικές Ενότητες</p> <p>3. Ωρίμανση μελετών για επέκταση του αρδευτικού δικτύου</p> <p>4, Αντικατάσταση δικτύου ύδρευσης οικισμών Αγ Δημητρίου ανω Αγ Αναργύρων και τμημάτων οικισμών Αμφιθέας και Νεοχωρακίου</p>

<p>1.2.3</p>	<p>Σύγχρονη και ολοκληρωμένη συλλογή, διαχείριση και αξιοποίηση απορριμμάτων, στερεών και υγρών αποβλήτων</p>	<p>Διεύθυνση Περιβάλλοντος και Πολεοδομίας</p>	<ol style="list-style-type: none"> 1. Βελτίωση προγράμματος αποκομιδής οικιακών απορριμμάτων 2. Βελτίωση προγράμματος συλλογής διαχείρισης και διάθεσης ειδικών απορριμμάτων (ογκώδη αντικείμενα, ηλεκτρικές συσκευές κλπ) 3. Ενίσχυση προγράμματος καθαριότητας κοινόχρηστων χώρων (οδών, πάρκων, πλατειών) 4. Προμήθεια κάδων απορριμμάτων 5. Σταδιακή προώθηση της ανακύκλωσης σε όλες τις Δημοτικές Ενότητες 6. Ενίσχυση του δημοτικού στόλου απορριματοφόρων, μηχανημάτων και εξοπλισμού καθαριότητας
---------------------	---	---	--

Μέτρο 1.3.	Οικιστική και Πολεοδομική Ανάπτυξη		
Κωδ.	Στόχος	Αρμόδια Υπηρεσία	Ενδεικτικές Κατηγορίες Δράσεων
1.3.1	Παρακολούθηση εφαρμογής ΓΠΣ και μέριμνα έναρξης και υλοποίησης διαδικασιών σύνταξης των απαιτούμενων χωροταξικών και πολεοδομικών μελετών	Διεύθυνση Περιβάλλοντος και Πολεοδομίας	1. Ολοκλήρωση και εφαρμογή ΣΧΟΟΑΠ σε όλες τις Δημοτικές Ενότητες
1.3.2	Αποπεράτωση Πράξεων Εφαρμογής	Διεύθυνση Περιβάλλοντος και Πολεοδομίας	1. Ολοκλήρωση Πράξης Εφαρμογής του Πέτα
1.3.3	Αναβάθμιση και επέκταση του αστικού πρασίνου	Διεύθυνση Περιβάλλοντος και Πολεοδομίας	1. Υλοποίηση προγράμματος δεντροφυτεύσεων σε κοινόχρηστους χώρους του Δήμου 2. Συντήρηση και αναβάθμιση υφιστάμενων χώρων πρασίνου
1.3.4	Αξιοποίηση περιοχών για τη δημιουργία κοινόχρηστων & κοινωφελών χώρων	Διεύθυνση Τεχνικών Υπηρεσιών	1. Ανάπλαση- διαμόρφωση πλατειών 2. Δημιουργία παιδικών χαρών 3. Δημιουργία

			<p>χώρων άθλησης ηλικιωμένων με ειδικά σχεδιασμένα όργανα.</p> <p>4.Κατασκευή νέων πλατειών σε οικισμούς του δήμου</p> <p>5. Εκπόνηση μελετών και κατασκευή δημαρχείου στην έδρα του δήμου</p>
Μέτρο 1.4.	Υποδομές προσβασιμότητας και κινητικότητας		
Κωδ.	Στόχος	Αρμόδια Υπηρεσία	Ενδεικτικές Κατηγορίες Δράσεων
1.4.1	Βελτίωση αγροτικού και δημοτικού δικτύου	Διεύθυνση Τεχνικών Υπηρεσιών	<p>1. Χαλικοστρώσεις αγροτικών δρόμων</p> <p>2. Τσιμεντοστρώσεις αγροτικών και δημοτικών οδών</p> <p>3. Βελτίωση-επέκταση ασφαλτόστρωσης δημοτικών οδών</p>
1.4.2	Αντιμετώπιση των προβλημάτων κυκλοφορίας, οδικής ασφάλειας και	Διεύθυνση Τεχνικών Υπηρεσιών	1. Εκπόνηση συγκοινωνιακών μελετών για την

	στάθμευσης		<p>βελτιστοποίηση της σήμανσης και ροής της κυκλοφορίας</p> <p>2. Δημιουργία χώρων στάθμευσης</p> <p>3. Διαγραμμίσεις δημοτικών οδών</p>
1.4.3	Βελτίωση συνθηκών οδικής ασφάλειας	Όλες οι Υπηρεσίες	<p>1. Δράσεις ενημέρωσης-ευαισθητοποίησης του πληθυσμού σε θέμα οδικής ασφάλειας</p> <p>2. Προμήθεια πινακίδων ΚΟΚ για την βελτίωση της σήμανσης</p> <p>3. Στατιστική επεξεργασία των ατυχημάτων για τον άμεσο εντοπισμό και αποκατάσταση προβλημάτων ασφάλειας στο οδικό δίκτυο</p>
Μέτρο 1.5.	Ασφάλεια-Πολιτική Προστασία		
Κωδ.	Στόχος	Αρμόδια Υπηρεσία	Ενδεικτικές Κατηγορίες Δράσεων
1.5.1	Βελτίωση ικανότητας πρόληψης και αντιμετώπισης έκτακτων αναγκών	Διεύθυνση Τεχνικών Υπηρεσιών	1. Σχεδίαση και εκτέλεση έργων πολιτικής προστασίας και

			<p>πυροπροστασίας</p> <p>2. Σύνταξη σχεδίων δράσης για αντιμετώπιση φυσικών καταστροφών</p>
Άξονας 2 : Κοινωνική Πολιτική-Παιδεία-Πολιτισμός και Αθλητισμός			
Μέτρο	Κοινωνική Ανάπτυξη, Μέριμνα και Ενσωμάτωση		
2.1.			
Κωδ.	Στόχος	Αρμόδια Υπηρεσία	Ενδεικτικές Κατηγορίες Δράσεων
2.1.1.	Βελτίωση υφιστάμενων και δημιουργία νέων υποδομών προσχολικής αγωγής	Διεύθυνση Τεχνικών Υπηρεσιών	<p>1. Προμήθεια εξοπλισμού για τους παιδικούς σταθμούς</p> <p>2. Κατασκευή παιδικού σταθμού στον Αγ Δημήτριο Πέτα</p>
2.1.2	Βελτίωση υφιστάμενων και δημιουργία νέων προγραμμάτων και δομών κοινωνικής φροντίδας, μέριμνας και ενσωμάτωσης	Κέντρο Προσχολικής Αγωγής και Κοινωνικής Μέριμνας	<p>1. Βελτίωση υφιστάμενων και δημιουργία νέων δομών για την Τρίτη ηλικία (Βοήθεια στο Σπίτι, ΚΑΠΗ, κλπ)</p> <p>2. Στήριξη ευπαθών κοινωνικά ομάδων (άποροι, ΑμεΑ κλπ)</p> <p>3. Δράσεις για την ισότητα και την κοινωνική ενσωμάτωση</p>

			4. Λειτουργία Κοινωνικού Παντοπωλείου
2.1.3	Βελτίωση και ανάπτυξη δομών πρωτοβάθμιας φροντίδας υγείας	Όλες οι Υπηρεσίες	1. Δημιουργία αγροτικών ιατρείων σε όλους τους οικισμούς 2. Προμήθεια εξοπλισμού για την λειτουργία των αγροτικών ιατρείων (Η/Υ, ασύρματο δίκτυο κλπ)
Μέτρο 2.2.	Εκπαίδευση		
Κωδ.	Στόχος	Αρμόδια Υπηρεσία	Ενδεικτικές Κατηγορίες Δράσεων
2.2.1	Συντήρηση σχολικών μονάδων	Διεύθυνση Τεχνικών Υπηρεσιών	1. Βιοκλιματική αναβάθμιση σχολικών κτιρίων. 2. Ανάπλαση και αισθητική αναβάθμιση σχολικών αυλών 3. Βελτίωση ασφάλειας και λειτουργικότητας σχολικών μονάδων. 4. Συντήρηση της κτιριακής υποδομής των σχολικών

			συγκροτημάτων του δήμου
2.2.2	Ανάπτυξη υποδομών εκπαίδευσης και δημιουργικής απασχόλησης	Όλες οι Υπηρεσίες	1. Υλοποίηση προγραμμάτων Δια Βίου Μάθησης 2. Προμήθεια εξοπλισμού για τα Τμήματα Ένταξης (ΤΕ) 3. Προμήθεια σύγχρονων υλικοτεχνικών μέσων
Μέτρο 2.3.	Αθλητισμός και Νεολαία		
Κωδ.	Στόχος	Αρμόδια Υπηρεσία	Ενδεικτικές Κατηγορίες Δράσεων
2.3.1	Κατασκευή νέων - αξιοποίηση και συντήρηση υφιστάμενων αθλητικών εγκαταστάσεων	Διεύθυνση Τεχνικών Υπηρεσιών	1. Κατασκευή Κλειστού Γυμναστηρίου 2. Εκσυγχρονισμός και αναβάθμιση Αθλητικών υποδομών 3. Στήριξη Αθλητικών Σωματείων 4. Ανάπτυξη του αθλητικού τουρισμού σε συνεργασία με τους αθλητικούς συλλόγους

2.3.2	Υλοποίηση προγραμμάτων προώθησης αθλητισμού και δημιουργικής απασχόλησης νέων	Όλες οι Υπηρεσίες	<ol style="list-style-type: none"> 1. Υλοποίηση προγραμμάτων άθλησης για όλους (μαζικός αθλητισμός) 2. Υλοποίηση προγραμμάτων προώθησης αθλητισμού και δημιουργικής απασχόλησης νέων 3. Ενίσχυση σχολικού αθλητισμού
Μέτρο 2.4.	Τουρισμός και Πολιτισμός		
Κωδ.	Στόχος	Αρμόδια Υπηρεσία	Ενδεικτικές Κατηγορίες Δράσεων
2.4.1	Ανάπτυξη νέων μορφών τουρισμού	Όλες οι Υπηρεσίες	<ol style="list-style-type: none"> 1. Αγροτουρισμός 2. Αθλητικός Τουρισμός 3. Θρησκευτικός Τουρισμός
2.4.2	Διοργάνωση εκδηλώσεων τοπικής, εθνικής και διεθνούς εμβέλειας	Όλες οι Υπηρεσίες	<ol style="list-style-type: none"> 1. Ετήσιες Πολιτιστικές εκδηλώσεις του Δήμου (Φιλελλήνια, Σκουφαϊκά, Αράχθεια, Εκδηλώσεις Μνήμης Κομμένου).
2.4.3	Αξιοποίηση υφιστάμενων και δημιουργία νέων	Όλες οι Υπηρεσίες	<ol style="list-style-type: none"> 1. Ανάδειξη-αξιοποίηση χοροθεάτρου «Νταμάρι

	υποδομών για πολιτιστική χρήση		<p>Πέτα»</p> <p>2. Ανάδειξη και αξιοποίηση του πολυχώρου συνάθροισης κοινού στην Περιοχή «Κορακοφωλιά» στο Πέτα.</p> <p>3. Αξιοποίηση της Περιοχής «Γιαλός» στα όρια του πρώην δήμου Πέτα με τον Δήμο Αρταίων.</p> <p>4. Αξιοποίηση παραποτάμιου πάρκου Νεοχωρίου.</p>
2.4.4	Ανάδειξη ταυτότητας κτιρίων ιστορικού ή αρχιτεκτονικού ενδιαφέροντος	Όλες οι Υπηρεσίες	<p>1. Αποκατάσταση συνοριακού σταθμού «Κούλια» Κομποτίου και λειτουργία αυτού ως Δημοτικού Κέντρου Ιστορίας</p>
Άξονας 3 : Τοπική Οικονομία-Απασχόληση			
Μέτρο 3.1.	Απασχόληση και ανθρώπινο δυναμικό		
Κωδ.	Στόχος	Αρμόδια Υπηρεσία	Ενδεικτικές Κατηγορίες Δράσεων

3.1.1	Δημιουργία κατάλληλων συνθηκών κατάρτισης και ευκαιριών απασχόλησης	Διεύθυνση Διοικητικών και Οικονομικών Υπηρεσιών	<ol style="list-style-type: none"> 1. Υλοποίηση από το Δήμο προγραμμάτων κατάρτισης σε καινοτόμους και δυναμικούς τομείς της οικονομίας 2. Συμμετοχή σε προγράμματα δια βίου μάθησης
3.1.2	Προώθηση δράσεων κοινωνικής οικονομίας	Όλες οι Υπηρεσίες	<ol style="list-style-type: none"> 1. Υλοποίηση Προγράμματος "Κοινωφελούς Εργασίας" 2. Συμμετοχή στο πρόγραμμα Τοπικά Σχέδια για την Απασχόληση (ΤοπΣΑ) 3. Συμμετοχή στο πρόγραμμα Τοπικές δράσεις κοινωνικής ένταξης για ευάλωτες ομάδες (ΤΟΠΕΚΟ)
Μέτρο 3.2.	Τοπική επιχειρηματικότητα και Οικονομία		
Κωδ.	Στόχος	Αρμόδια Υπηρεσία	Ενδεικτικές Κατηγορίες Δράσεων

3.2.1	Ενίσχυση και εκσυγχρονισμός της Αγροτικής και Ζωικής Παραγωγής και Αλιείας	Τμήμα Τοπικής Οικονομικής Ανάπτυξης	<ol style="list-style-type: none"> 1. Η προώθηση και πιστοποίηση τοπικών προϊόντων/ καλάθι τοπικών προϊόντων 2. Η προώθηση του «Αγροτουριστικού» μοντέλου 3. Ποιοτική βελτίωση των παραγόμενων αγροτικών προϊόντων
3.2.2	Υλοποίηση δράσεων προβολής, προώθησης και διάδοσης των τοπικών αγροτικών προϊόντων	Τμήμα Τοπικής Οικονομικής Ανάπτυξης	<ol style="list-style-type: none"> 1. Διοργάνωση εκθέσεων με στόχο την υποστήριξη της εξαγωγικής δραστηριότητας και την προώθηση των τοπικών αγροτικών προϊόντων
Άξονας 4 : Βελτίωση της Διοικητικής και της Οικονομικής Ικανότητας του Δήμου			
Μέτρο	Διοίκηση, οργάνωση και λειτουργία των Υπηρεσιών		
4.1.			
Κωδ.	Στόχος	Αρμόδια Υπηρεσία	Ενδεικτικές Κατηγορίες Δράσεων
4.1.1	Βελτίωση διοικητικής ικανότητας, αποτελεσματικότητας και αποδοτικότητας του Δήμου	Όλες οι Υπηρεσίες	<ol style="list-style-type: none"> 1. Οργάνωση των υπηρεσιών μέσω της εισαγωγής προτυποποιημένων διαδικασιών

			2. Τροποποίηση του υπάρχοντος ΟΕΥ
Μέτρο 4.2.	Ανθρώπινο δυναμικό και υλικοτεχνική υποδομή		
Κωδ.	Στόχος	Αρμόδια Υπηρεσία	Ενδεικτικές Κατηγορίες Δράσεων
4.2.1	Βελτίωση της ενεργειακής απόδοσης του εξοπλισμού και των εγκαταστάσεων του Δήμου	Διεύθυνση Τεχνικών Υπηρεσιών	1. Έργα αξιοποίησης ΑΠΕ και δράσεις εξοικονόμησης ενέργειας σε υφιστάμενα δημόσια σχολικά κτίρια Α΄ και Β΄ εκπαίδευσης 2. Εγκατάσταση φωτοβολταϊκών συστημάτων στα Δημοτικά κτίρια και σε λοιπούς κοινόχρηστος χώρους 3. Αξιοποίηση γεωθερμικού πεδίου Συκaiών της Δ.Ε Αράχθου
4.2.2	Ανάπτυξη του ανθρώπινου δυναμικού του Δήμου και των Νομικών του Προσώπων - Επιμόρφωση	Διεύθυνση Διοικητικών και Οικονομικών Υπηρεσιών	1. Συμμετοχή του προσωπικού του Δήμου σε προγράμματα κατάρτισης του ΙΝ.ΕΠ. 2. Διοργάνωση από το

			Δήμο προγραμμάτων επιμόρφωσης του προσωπικού
Μέτρο 4.3.	Οικονομικός Προγραμματισμός και Δημοτική Περιουσία		
Κωδ.	Στόχος	Αρμόδια Υπηρεσία	Ενδεικτικές Κατηγορίες Δράσεων
4.3.1	Βελτίωση των οικονομικών του Δήμου	Διεύθυνση Διοικητικών και Οικονομικών Υπηρεσιών	1. Αξιοποίηση της Δημοτικής περιουσίας 2. Είσπραξη παλαιών οφειλών 3. Περιορισμός λειτουργικών δαπανών
4.3.2	Αξιοποίηση Επιχειρησιακών Προγραμμάτων του ΕΣΠΑ 2014-2019	Τμήμα Προγραμματισμού, Οργάνωσης και Πληροφορικής	1. Ωρίμανση των μελετών για ένταξή τους στο ΕΣΠΑ
4.3.3	Ανάπτυξη σύγχρονων μεθόδων παρακολούθησης και διαχείρισης έργων	Διεύθυνση Τεχνικών Υπηρεσιών	1. Προμήθεια εφαρμογής διαχείρισης έργων 2. Εφαρμογή συστήματος διαχειριστικής επάρκειας
Μέτρο 4.4.	Εξυπηρέτηση του πολίτη και των επιχειρήσεων		
Κωδ.	Στόχος	Αρμόδια Υπηρεσία	Ενδεικτικές Κατηγορίες Δράσεων
4.4.1	Ανάπτυξη υπηρεσιών	Τμήμα	1. Δημιουργία

	ηλεκτρονικής διακυβέρνησης	Προγραμματισμού, Οργάνωσης και Πληροφορικής	ασύρματων ευρυζωνικών δικτύων σε όλες τις Δημοτικές Ενότητες 2. Η παροχή διαδραστικών ψηφιακών υπηρεσιών προς τους πολίτες
4.4.2	Βελτίωση παρεχόμενων υπηρεσιών προς το Δημότη	Όλες οι Υπηρεσίες	1. Προμήθεια εφαρμογής διαχείρισης αιτημάτων πολιτών 2. Ηλεκτρονική ενημέρωση του δημότη για την πορεία εκτέλεσης του αιτήματός του 3. Δημιουργία και λειτουργία νέων ΚΕΠ
Μέτρο 4.5.	Εταιρικές σχέσεις και Συνεργασίες		
Κωδ.	Στόχος	Αρμόδια Υπηρεσία	Ενδεικτικές Κατηγορίες Δράσεων
4.5.1	Ενίσχυση διαδημοτικών συνεργασιών	Όλες οι Υπηρεσίες	1. Συνεργασία με τους όμορους Δήμους για την αξιοποίηση της λίμνης "Πουρναρίου" 2. Συνεργασία με άλλους

		<p>Δήμους για την από κοινού υλοποίηση διαδημοτικών έργων</p> <p>3. Συνεργασία με τους όμορους δήμους για την εκπόνηση μελετών για την υδροδότηση του δήμου από την λίμνη πουρναρίου.</p> <p>4. Συνεργασία με άλλους δήμους για την δημιουργία καταφύγιων αδέσποτων ζώων</p> <p>5. Συνεργασία με τους όμορους δήμους για την ολοκλήρωση των σχοαπ της Δ.Ε Πέτα.</p>
--	--	---